

ANÁLISIS MENSUAL DE INFLACIÓN

[www.inec.gov.ec](http://www.inec.gov.ec)

JUNIO 2010



## Contenido

1. Evolución de la inflación mensual, anual y acumulada: estructura e incidencia .....	3
2. Inflación por división de productos.....	12
3. Bienes transables y no transables.....	18
4. Índice de Precios al Consumidor (IPC) y las canastas analíticas.....	20
5. Índice de Precios al Productor (IPP) .....	23

## Índice de Tablas

Tabla 2. 1 Artículos de mayor incidencia en la inflación.....	15
Tabla 2. 2 Artículos que contribuyen a la reducción de la inflación .....	17

## Índice de Gráficos

Gráfico 1.1 Comparación de la inflación mensual desde junio de 2008 hasta junio de 2010.....	4
Gráfico 1.2 Inflación anual y acumulada de los últimos seis años.....	5
Gráfico 2.1 Incidencia en la inflación mensual de las divisiones de artículos .....	13
Gráfico 3.1 Evolución de la inflación mensual de los bienes transables y no transables .....	19
Gráfico 4.1 Evolución del Índice de Precios al Consumidor.....	20
Gráfico 4.2 Índice de Precios al Consumidor por región y ciudad .....	21
Gráfico 4.3 Evolución de la restricción en el consumo de la canasta básica familiar .....	22
Gráfico 4.4 Evolución del excedente en el consumo de la canasta vital .....	22

Responsable:

Ricardo Estupiñán

Subdirección General

[ricardo\\_estupinan@inec.gov.ec](mailto:ricardo_estupinan@inec.gov.ec)

[inec@inec.gov.ec](mailto:inec@inec.gov.ec)

## Resumen Ejecutivo

La inflación mensual en junio mostró una variación de -0,01%, este valor es menor al registrado en el mes anterior (0,02%) pero mayor al de junio de 2009 (-0,08%). La inflación anual fue 3,30% y la inflación acumulada fue 1,87%.

La división de alimentos y bebidas no alcohólicas fue el rubro de mayor contribución para que la inflación disminuya pues constituyen -0,050 puntos de la inflación. Recreación y cultura es la división de segundo mayor aporte y contribuye con -0,008 puntos, seguido por el rubro de bebidas alcohólicas, tabacos y estupefacientes con 0,003 puntos.

La inflación de los bienes transables se ubicó en -0,14%, siendo esta inferior a la inflación general y a la de los bienes no transables (-0,01%).

En cuanto a las divisiones del IPC, se evidencia que bebidas alcohólicas y estupefacientes es la de mayor índice (167,50), seguida de la división de alimentos y bebidas no alcohólicas (145,39); mientras tanto comunicaciones es la de menor índice con (95,82). La región Costa (126,34) presenta un índice inferior al de la Sierra (127,89) y al índice general (127,17).

El valor de la canasta familiar básica se ubicó 538,12 dólares, con un ingreso familiar de 448,00 dólares se evidencia una restricción de 90,12 dólares, es decir, 83,25% de la canasta se cubre con el ingreso familiar. Cabe destacar que el Gobierno Central decretó el aumento del salario mínimo desde enero del presente año. La canasta familiar vital tiene un costo de 384,67 dólares generando de esta manera un excedente de 63,33 dólares con respecto al ingreso familiar.

El Índice de Precios del Productor se ubicó en 1.525,97, mostrando una variación mensual de 1,10%, a su vez la inflación anual al productor es de 5,39%, y la acumulada es de 3,41%. Mientras tanto el Índice de Intermediación es 95,7, lo cual representa una variación de -8,40% con respecto al mes anterior. Quito y Guayaquil son las ciudades donde existe mayor intermediación.

## 1. Evolución de la inflación mensual, anual y acumulada: estructura e incidencia

La variación mensual del IPC en junio de 2010 registró un valor de -0,01%, esta variación es menor a la mostrada en mayo (0,02%) pero mayor a la registrada en junio de 2009, en el cual se registró una variación mensual de -0,08. (Gráfico 1.1).

**Gráfico 1.1 Comparación de la inflación mensual desde junio de 2008 hasta junio de 2010**

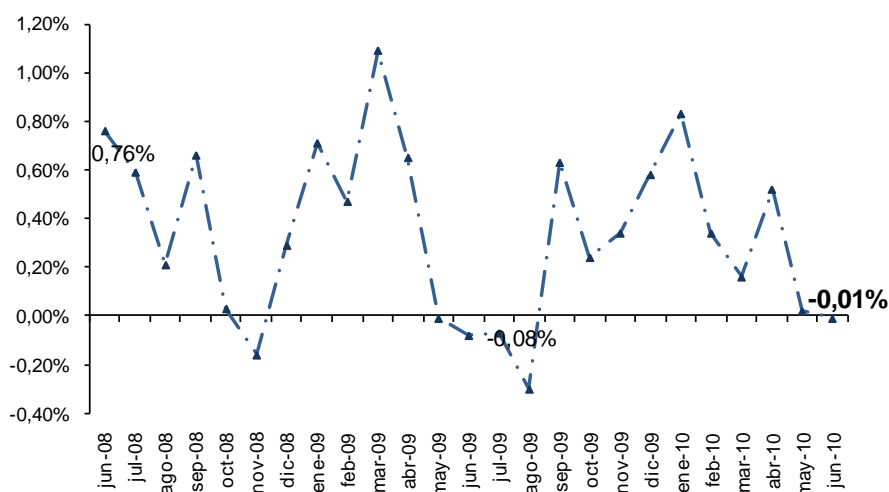

La inflación anual en junio de 2010 fue de 3,30%, la cual es superior a la presentada en mayo (3,24%), pero inferior a la de junio de 2009 (4,54%). En cuanto a la inflación acumulada fue 1,87%, este valor es menor al dato registrado en junio de 2009 (2,86%).

Al comparar la inflación anual de los últimos años para junio se evidencia una importante reducción con respecto a la tasa anual presentada desde el 2008, sin embargo continúa superando a los registros anteriores a dichos años. Una situación similar ocurre con la inflación acumulada, en el gráfico 1.2 se ilustra ambas variaciones.

**Gráfico 1.2 Inflación anual y acumulada de los últimos seis años**

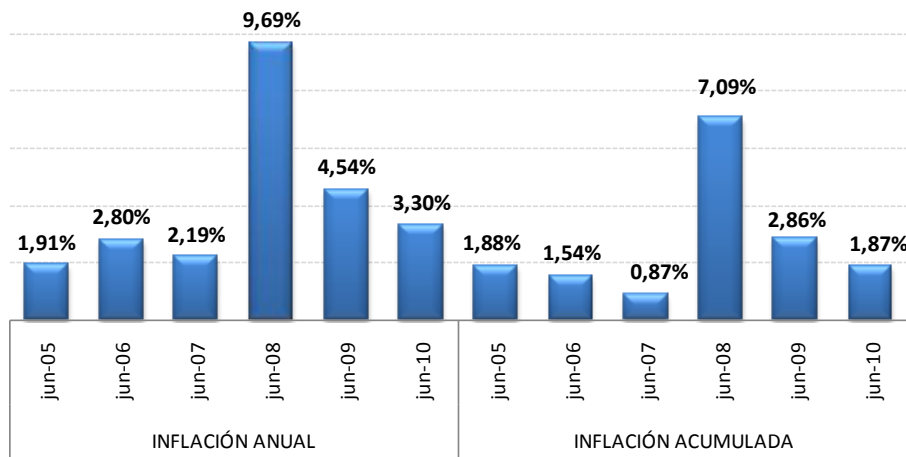

Al analizar la estructura de la variación de precios por regiones, las ciudades de la Sierra presentan valores más elevados (Gráfico 1.3).

**Gráfico 1.3 Estructura de la inflación mensual por ciudades y regiones**

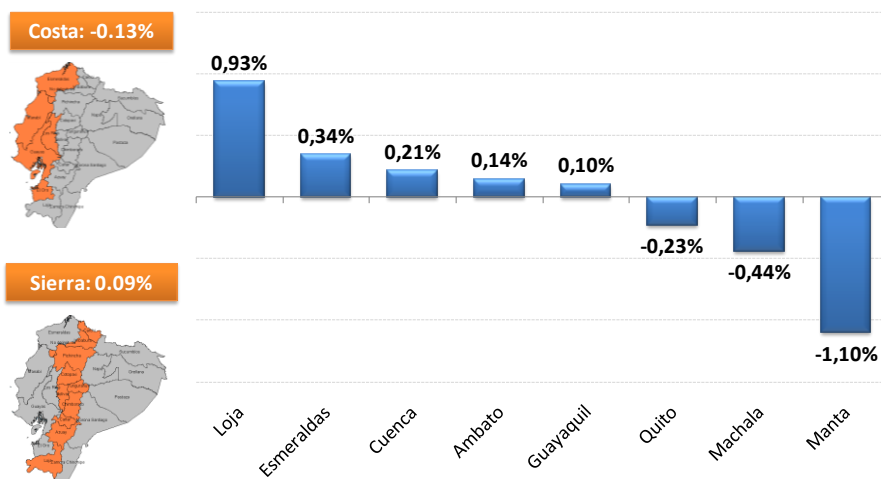

Las ciudades que presentaron una variación superior al promedio mensual nacional son: Loja (0,93%), Esmeraldas (0,34%), Cuenca (0,21%), Ambato (0,14%) y Guayaquil (0,10%). A su vez Quito (-0,23%), Machala (-0,44%), Manta (-0,16%) y Machala (-0,12%) poseen variaciones menores que el nivel nacional.

Con relación a la inflación en la ciudad de **Loja (0,93%)**, se debe al aumento de precios de los siguientes artículos:

- **Alimentos y bebidas no alcohólicas (2,57%)**, se debe al aumento de precios en:
  - Pescados frescos debido a escasez por irregularidades en el comercio
  - Leche pasteurizada por incremento de precios desde fábrica.
  - Frutas tropicales, debido a escasez en los mercados, entre las que más se destacan están: limón, maracuyá, naranja, naranjilla, plátano maduro, plátano verde, mora y manzana.
  - Artículos de huerta fresca, debido al término de cosecha local, destacándose: col, ajo, cebolla blanca, cebolla paiteña, pimiento, choclos, remolacha, yuca y zanahoria amarilla.
- **Prendas de vestir y calzado (1,70%)**, causado por el aumento de precios de algunos artículos, de acuerdo a nueva lista de fábrica por alto costo de los materiales (tela, hilos, cierres, botones, etc.), entre los principales se puede señalar a los siguientes: casimir, camisa (hombre), calentador (hombre), camiseta (hombre), blue jean (mujer), blusa (mujer), medias (mujer), calzonarias (panty), terno para mujer, camiseta (mujer), blue jean (niño), calzonarias panty (niña), camiseta (niño), limpieza en seco de prendas de vestir, confección de terno (hombre), zapatos deportivos (hombre), sandalias (mujer); y, zapatos deportivos (niños 0-2 años).

- **Muebles y artículos para el hogar (0,72%)**, por aumento en los precios de algunos artículos, de acuerdo a nueva lista de fábrica, entre los principales se pueden mencionar a los siguientes: cama de madera, juego de comedor, edredón, juego de sábanas, refrigeradora, olla de metal, desodorante para baño, insecticida, y escoba.

Con relación a la inflación en la ciudad de **Esmeraldas (0,34%)**, se debe al crecimiento de los precios en algunos de los componentes, tales como:

- **Restaurantes y Hoteles (1,13%)**, se debe al aumento de precios del artículo sánduche debido al alza del precio del queso, tomate y mortadela.
- **Recreación y cultura (1,09%)**, se debe al aumento de precios por alza de los aranceles de importación, como es el caso de televisor a color; entrada a partido de fútbol; y lista de útiles escolares (nuevos precios de fábrica).
- **Alimentos y bebidas no alcohólicas (0,74%)**, a causa del aumento de precios en:
  - Camarones debido a especulación de los comerciantes
  - Frutas tropicales, por disminución de la producción principalmente de las siguientes: limón, naranjilla, papaya, piña, plátano verde, sandía y aguacate.
  - Artículos de Huerta fresca, por escasez de algunos artículos en la región interandina, causada por la caída de ceniza del volcán Tungurahua destacándose los siguientes: brócoli, col, coliflor, lechuga, ajo, cebolla paiteña, tomate riñón, choclos, fréjol tierno, lenteja y zanahoria amarilla.

Con relación al crecimiento de la inflación en la ciudad de **Cuenca (0,21%)**, se debe al crecimiento de los precios en algunos componentes, tales como:

- **Bienes y servicios diversos (0,87%)**, el aumento de precios se debe a altos costos de fabricación, entre los principales se encuentran los siguientes: desodorante, champú, talco y pañales desechables (niños).
- **Muebles, artículos para el hogar (0,59%)**, por aumento en los precios de algunos artículos, de acuerdo a nueva lista de fábrica (alza de precios de la madera, lacas, clavos, pega, etc.), entre los principales se pueden mencionar a los siguientes: cama de madera, colchón, juego de comedor, lavadora de ropa, cocina de gas, horno microondas, vaso de vidrio, foco de luz, blanqueador de ropa, jabón para lavar vajilla, esponja lava vajilla y servilletas.
- **Prendas de vestir y calzado (0,46%)**, por aumento de los precios de algunos artículos, de acuerdo a nueva lista de precios de fábrica, por alto costo de los materiales (tela, hilos, cierres, botones, etc.), entre los principales se puede señalar a los siguientes: casimir, seda, blue jean (hombre), camisa (hombre), terno para (hombre), pantalón (mujer), confección de pantalón (hombre), zapatillas (hombre) y zapatos deportivos (mujer).

En el caso de la ciudad de **Ambato (0,14%)** el crecimiento del índice de precios se debe al aumento de los precios en algunas divisiones, tales como:

- **Prendas de vestir y calzado (0,71%)**, debido al aumento de los precios de algunos artículos, de acuerdo a nueva lista de precios de fábrica, por alto costo de los materiales (tela, hilos, cierres, botones, etc.), entre los principales se puede señalar a los siguientes: pantalón (hombre), medias (hombre) calzoncillo (hombre), brazier, medias (mujer), camisa de dormir (pijama) para dormir, camiseta (mujer), camisa (niño), zapatos de cuero (hombre), sandalias (mujer) y zapatos de cuero (mujer).
- **Alojamiento, Agua, Electricidad, gas y otros combustibles (0,38%)**, causado por el incremento de precios en la subclase



alquileres efectivos pagados por los inquilinos (casa, departamento y pieza).

- **Bebidas alcohólicas, tabaco y estupefacientes (0,26%)**, debido al incremento de acuerdo a nueva lista de precios de fábrica en la cerveza.

La inflación en la ciudad de **Guayaquil (0,10%)**, ha sido causado por el incremento de precios de algunos componentes, tales como:

- **Salud (1,07%)**, se debe a alzas importantes de precios desde los laboratorios: entre los más importantes se puede mencionar a los siguientes: Comtrex, Mylanta, Baycuten, Redoxon y Hepabionta.
- **Prendas de vestir y calzado (0,98%)**, debido al aumento de los precios de algunos artículos, de acuerdo a nueva lista de precios de fábrica, por alto costo de los materiales (tela, hilos, cierres, botones, etc.), entre los principales se puede señalar a los siguientes: casimir, seda, chompa (hombre), pantalón (hombre), terno para hombre, calzoncillo (hombre), calentador (hombre) brazier, calzonarias (panty), camisa de dormir (pijama) para dormir, terno para mujer, camisa (niño), ternito para bebé, gorra y sandalias (mujer).
- **Bienes y servicios diversos (0,53%)**, provocados por los altos costos de fabricación, entre los principales se encuentran los siguientes: máquina manual de afeitar, pasta dental, desodorante, champú, talco y toallas sanitarias.

En el caso de la ciudad de **Quito (-0,23%)**, la disminución de la inflación se debe a la baja de los precios en algunas divisiones, tales como:

- **Recreación y cultura (-0,74%)**, la baja de precios en algunos componentes de esta división se debe a que se encuentran en oferta de acuerdo a la política de venta del establecimiento, entre los artículos que bajan se encuentran los siguientes: televisor a color, radio-grabadora, equipo de

sonido, computadoras de escritorio y discoteca (bajo el nivel de ventas en los últimos días de acuerdo a decreto presidencial).

- **Alimentos y bebidas no alcohólicas (-1,09%)**, debido a la reducción de precios en las siguientes subclases:
  - Frutas tropicales, la baja de precios se debe al buen abastecimiento en los mercados de algunos artículos por temporada de cosecha, entre los principales se encuentran los siguientes: mandarina, maracuyá, naranja, guineo, melón, papaya, aguacate, mora y tomate de árbol (temporada de cosecha en la provincia de bolívar).
  - Artículos de huerta fresca, se debe al aumento de la producción por temporada de cosecha en algunos sectores de la sierra (Imbabura, Tungurahua); entre los que más se destacan se pueden señalar los siguientes: col, cebolla blanca, cebolla paiteña, pimienta, tomate riñón, choclos, fréjol tierno, papa chola, melloco, remolacha y yuca.
  - Bebidas alcohólicas, tabaco y estupefacientes (-2,31%), la disminución de precios en este componente se debe a que el precio del Whisky se encuentra en oferta (bajo el nivel de ventas en los últimos días de acuerdo a decreto presidencial).

Con relación a la disminución de la inflación en la ciudad de **Machala (-0,44%)**, se debe a la baja de los precios en algunos de los componentes, tales como:

- **Recreación y cultura (-0,42%)**, la baja de precios en algunos componentes de esta división se debe a que se encuentran en oferta de acuerdo a la política de venta del establecimiento, a fin de captar mayores ventas, entre los artículos que bajan se encuentran los siguientes: CD de música, balón de fútbol, textos escolares y juego geométrico.

- **Salud (-0,61%)**, provocado por bajas importantes de precios por encontrarse en oferta de a cuerdo a la política de ventas de las farmacias; entre los que más se destacan se encuentran los siguientes: Tempra plus, Milanta, Linconcin, Garamicina, Megacilina, Loratadina, Voltaren, Apronax, Baycuten, Fungirex, Mucosolvan, Teratos, Neurobion, Redoxon y Acrosin B.
- **Alimentos y bebidas no alcohólicas (-1,27%)**, debido a la reducción de precios en las siguientes subclases:
  - Frutas tropicales, la baja de precios se debe al buen abastecimiento en los mercados de algunos artículos por temporada de cosecha en varios sectores de la costa y algunos productos que llegan desde el Perú de limón, mandarina, maracuyá, naranja, naranjilla, melón, papaya, plátano maduro, mora y tomate de árbol (temporada de cosecha en la provincia de bolívar).
  - Artículos de huerta fresca, se debe al aumento de la producción por temporada de cosecha en algunos sectores de la sierra (centro del país) de brócoli, col, coliflor, pimiento, tomate riñón, fréjol tierno, habas tiernas, papa chola, melloco y remolacha.

Con relación a la disminución de la inflación en la ciudad de **Manta (-1.10%)**, se debe a la baja de los precios en algunos de los componentes, tales como:

- **Prendas de vestir y calzado (-0.07%)**, debido a la reducción de los precios de algunos artículos por encontrarse en oferta con el fin de captar mayores ventas, entre los principales se puede señalar a los siguientes: camisa (hombre), pantalón (hombre), medias (hombre), camiseta (hombre), camisa de dormir (pijama) para mujer, pantalón (niño), calzonarias panty (niña), zapatos de cuero (mujer) y reparación de calzado (baja el precio por competencia y captar mayor clientela).

- **Bienes y servicios diversos (-1.59%)**, la disminución de precios en algunos componentes de esta división se debe a que varios artículos se encuentran en oferta, entre los principales se encuentran los siguientes: manicure (por competencia), fijador, jabón de tocador, crema de manos, facial y para cuerpos y toallas sanitarias.
- **Alimentos y bebidas no alcohólicas (-3.09%)**, provocado por la baja de precios en las siguientes subclases:
  - Frutas tropicales, la baja de precios se debe al buen abastecimiento en los mercados de algunos artículos por temporada de cosecha en la provincia de Manabí: limón, mandarina, maracuyá, naranja, naranjilla, papaya, piña, plátano maduro, plátano verde, aguacate, mora, manzana y tomate de árbol.
  - Mientras que la baja de precios en los artículos de huerta fresca, se debe al aumento de la producción en algunos sectores de la región interandina (Centro y Norte del país) de brócoli, col, coliflor, pimiento, tomate riñón, fréjol tierno, habas tiernas, papa chola, melloco remolacha y azúcar refinada (ha disminuido la especulación).

## 2. Inflación por división de productos

La variación de la inflación de junio se debe básicamente a la baja de precios de los artículos relacionados a tres de las doce divisiones consideradas, las mismas que representan -0,061 puntos porcentuales.

Al analizar la incidencia de la inflación de junio de acuerdo a las divisiones de los artículos se puede evidenciar que aquellos que forman parte de la clasificación **alimentos y bebidas no alcohólicas** son los artículos que han contribuido en mayor medida a que el índice general de precios disminuya; pues constituyen **-0,050 puntos**

**porcentuales.** Sobresalen las subclases de pescados (-0,041), papas y otros tubérculos frescos (-0,019) y carne de ganado vacuno (-0,017).

La división que se ubica a continuación es **recreación y cultura** con **-0,008 puntos porcentuales** sobresaliendo las subclases de servicios prestados por museos, bibliotecas y monumentos históricos (-0,006), equipo para la recepción, grabación y reproducción de sonidos e imágenes (-0,002).

La tercera división de mayor aporte para que la inflación disminuya es **bebidas alcohólicas, tabacos y estupefacientes** con **-0,003 puntos porcentuales**, destacándose la subclase de bebidas con alto contenido alcohólico (-0,002).

Las nueve divisiones restantes contribuyen positivamente a la inflación de junio en 0,052 puntos porcentuales. El gráfico 2.1 muestra con mayor detalle la incidencia del resto de divisiones de artículos.

**Gráfico 2.1**  
**Incidencia en la inflación mensual de las divisiones de artículos**



**Gráfico 2.2**  
**Aportes a la inflación por divisiones de artículos**

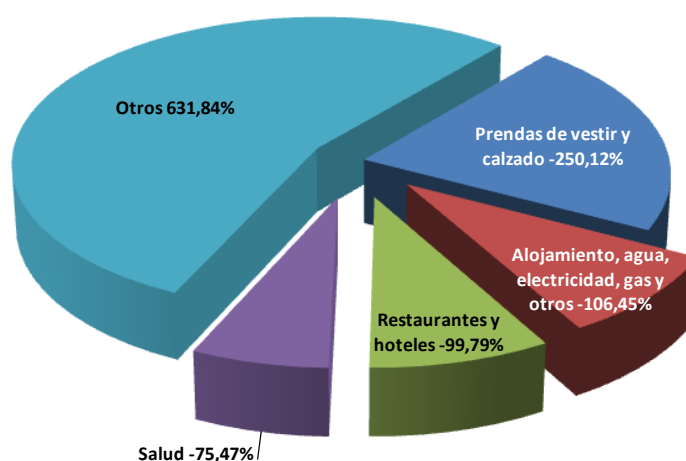

En la tabla 2.1 se detallan los artículos de mayor incidencia para que el IPC aumente. Entre la categoría de **productos agrícolas y del mar** sobresalen:

- **Zanahoria amarilla (0,0114)**, cuyo precio sube en Esmeraldas, Guayaquil y Loja por escasez, ya que los sembríos se han destruido por la caída de ceniza del volcán Tungurahua.
- **Cebolla paiteña (0,0086)**, en Esmeraldas, Guayaquil y Machala sube el precio por especulación de los comerciantes mayoristas aduciendo escasez en los centros de producción, en Cuenca sube el precio por escasez, por cuanto, no es temporada de cosecha en los sectores de San Luis de Yulug y el Paute y en Quito baja el precio por mejor oferta desde los centros de producción.

- **Pollo entero (0,0084)**, en Cuenca y Ambato sube de precio de los balanceados y vitaminas que se utilizan en el mantenimiento de las aves.
- **Choclo (0,0075)**, Sube el precio en la mayor parte de ciudades por escasez, por cuanto no es temporada de cosechas.
- **Ajo (0,0065)**, sube el precio en la mayor parte de ciudades por escasez, debido a que la producción nacional no abastece el mercado, y porque no está ingresando con normalidad el ajo peruano.
- **Pimiento (0,0056)**, en Esmeraldas baja el precio por ser temporada de cosecha local, en Guayaquil y Cuenca el precio sube debido a escasez en los centros de producción y en Manta el precio baja debido a buen abastecimiento .

En la sección de **productos manufacturados**, pan corriente, leche pasteurizada homogenizada, blue jean (mujer), blue jean (hombre).

**Tabla 2. 1 Artículos de mayor incidencia en la inflación**

<ul style="list-style-type: none"> <li>• Zanahoria Amarilla</li> <li>• Cebolla Paiteña</li> <li>• Pollo Entero</li> <li>• Choclos</li> <li>• Ajo</li> <li>• Pimiento</li> </ul>	<ul style="list-style-type: none"> <li>• Pan Corriente</li> <li>• Leche Pasteurizada Homogenizada</li> <li>• Blue Jean (mujer)</li> <li>• Blue Jean (hombre)</li> </ul>
<p>Productos Agrícolas</p> 	<p>Productos Manufacturados</p> 

Por su parte los artículos que contribuyeron a que el índice de precios al consumidor disminuya en junio se presentan en la tabla 2.2. Los **productos agrícolas y de mar** que hicieron que disminuya el IPC fueron:

- **Pescados frescos (-0,0405)**, Baja el precio en las ciudades de la costa por buena oferta, por cuanto el mar vuelve a su caudal normal, permitiendo que los pescadores que cumplan sus actividades con normalidad y mejore el abastecimiento en los mercados. En Loja Sube el precio por desabastecimiento en los mercados por cuanto, los comerciantes de la costa no llegan con normalidad a los mercados de esta ciudad.
- **Papa chola (-0,0271)**, Cuyo precio continúa bajando el precio en todas las ciudades, debido a que existe sobreproducción.
- **Carne de res sin hueso (-0,0151)**, Los precios en todas las ciudades se mantienen estables, las variaciones se deben a los pesos.
- **Arroz flor (-0,0142)**, en Guayaquil baja el precio por temporada de cosecha y en Ambato sube por desabastecimiento en los mercados
- **Mora (-0,0058)**, Baja el precio en la mayor parte de ciudades por buen abastecimiento en los mercados, debido a que está saliendo la producción desde la provincia de Bolívar.



**Tabla 2. 2 Artículos que contribuyen a la reducción de la inflación**

<ul style="list-style-type: none"> <li>• Pescados Frescos</li> <li>• Papa Chola</li> <li>• Carne de Res sin Hueso</li> <li>• Arroz Flor</li> <li>• Mora</li> </ul>	<ul style="list-style-type: none"> <li>• Queso de cocina</li> <li>• Whisky</li> <li>• Jabón de Tocador</li> <li>• Azúcar Refinada</li> </ul>	<ul style="list-style-type: none"> <li>• Discoteca</li> </ul>
<b>Productos Agrícolas</b> 	<b>Productos Manufacturados</b> 	<b>Servicios</b> 

En relación a los productos **manufacturados**, los de mayor incidencia en la disminución del índice de precios de junio son el queso de cocina, whisky, jabón de tocador, azúcar refinada.

Dentro de los **servicios**, el que contribuye a la disminución del índice de precios es el de discoteca.

## Inflación Internacional

Al comparar los valores de inflación con el resto de países de América, Venezuela en junio muestra la mayor variación mensual del índice de precio (1,82%). Ecuador se encuentra por debajo del promedio de la región con una variación mensual de -0,01%. México, Estados Unidos, Brasil y República Dominicana muestran también una variación negativa del índice de precios.

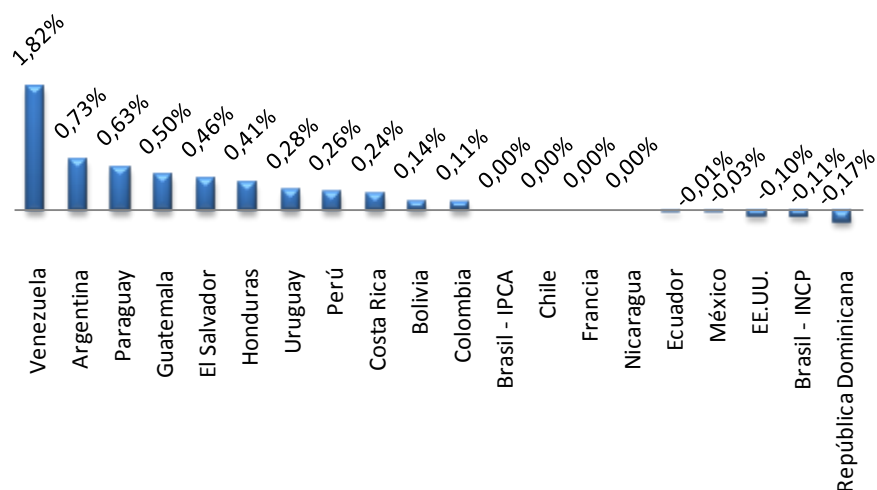
**Gráfico 2.3 Inflación mensual de Junio**

### 3. Bienes transables y no transables

En junio la variación de precios para el grupo de bienes transables se ubica en -0,14%, esta variación es más negativa que la registrada en mayo (-0,03%) pero menos negativa que la de junio de 2009 (-0,39%).

Por otro lado, los bienes no transables experimentaron una variación del índice de precios de 0,18%, siendo menor al registrado en mayo (0,09%) y al mostrado en junio del año anterior (0,37%).

**Gráfico 3.1 Evolución de la inflación mensual de los bienes transables y no transables**

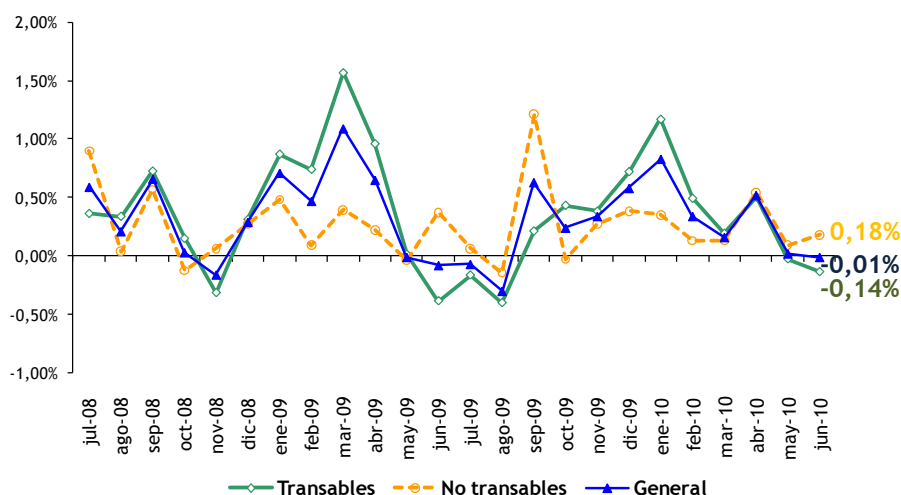

Entre los **productos transables**, los diez de mayor contribución para que el IPC crezca fueron: zanahoria, choclos, pollo entero, leche pasteurizada, cebolla paiteña, blue jean (mujer), blue jean (hombre), pimienta, limón, brócoli; estos 10 artículos suman 0,32 puntos porcentuales para que la inflación de éstos aumente.

Por otra parte, entre los artículos transables de mayor contribución para que el IPC disminuya están: pescados frescos, papa chola, arroz flor, carne de res sin hueso, queso de cocina, mora, whisky, jabón de tocador, terno para hombre, habas tiernas; contribuyendo en -0,53 puntos porcentuales para que la variación de precios de los bienes transables disminuya.

Dentro de los bienes **no transables**, los que hicieron que el IPC aumente son: pan corriente, pieza, entrada a partido de fútbol, médico especialista, almuerzos, atención médico dental, corte de cabello, departamento, desayunos, sánduches. Estos artículos en conjunto contribuyen a la inflación de los bienes no transables con 0,20 puntos porcentuales.

Mientras que los artículos que hicieron que el IPC de los bienes no transables disminuya fueron: discoteca, lavado, engrasado y pulverizado manicure, suscripción a televisión por cable, uniforme escolar, servicio de revelado fotográfico, alquiler de internet, reparación de calzado, pan baguette y matrícula primaria; colaborando en -0,05 en la variación de precios de los bienes no transables.

#### 4. Índice de precios al consumidor (IPC) y las canastas analíticas

El IPC para junio de 2010 alcanzó un valor de 127,17, mayor al índice registrado en mayo (127,51). El Gráfico 4.1 muestra la trayectoria del IPC desde enero de 2008 hasta junio de 2010 contrastado con su variación mensual (inflación mensual).

**Gráfico 4.1 Evolución del Índice de Precios al Consumidor**

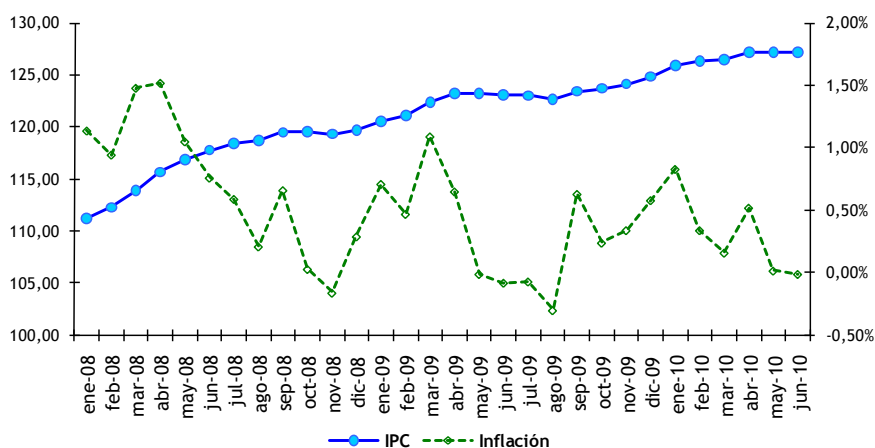

El IPC por región y ciudad se detalla en el Gráfico 4.2. La región Costa (126,34) presenta un índice inferior al de la Sierra (127,89) y al índice general. Entre las ciudades que superan el índice nacional se citan: Loja, Manta, Esmeraldas, Machala y Ambato. Mientras que las

ciudades de Quito, Cuenca y Guayaquil presentan un índice inferior al nacional.

**Gráfico 4.2 Índice de Precios al Consumidor por región y ciudad**

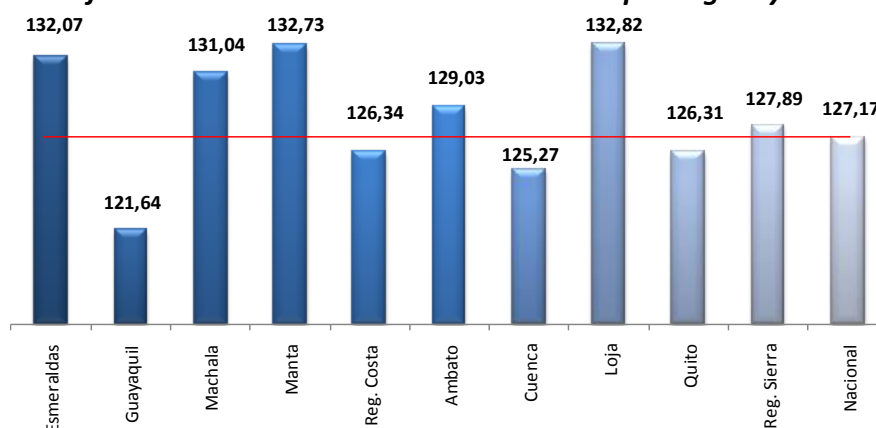

La división de artículos que presenta el mayor IPC es la división de bebidas alcohólicas, tabacos y estupefacientes (167,50) seguida de la división de alimentos y bebidas no alcohólicas con 145,39, mientras la categoría que registra el menor índice pertenece al grupo de comunicaciones (95,82). El análisis del IPC debe integrar las canastas analíticas, las mismas que contrastan el ingreso de una familia con respecto a aquello que tendrían que adquirir en una canasta referente para subsistir durante el mes.

Se distinguen dos tipos de canastas: la básica familiar en la que se incluyen 75 productos, y la vital que contiene 73 artículos. El ingreso mínimo que se considera de abril 2010 es de 448,00 dólares en una familia constituida por 4 miembros con 1,6 perceptores de ingresos de una remuneración básica unificada. Desde enero se incorporó el aumento salarial decretado por el Gobierno.

En este mismo periodo, la canasta básica familiar se fijó en 538,12 dólares; lo cual implica una restricción presupuestaria de 90,12 dólares respecto al ingreso familiar promedio, al comparar con la restricción en consumo del mes anterior, la restricción disminuye

en 0,77 dólares pero disminuye en 25,33 dólares en relación a este mismo mes del año 2009.

**Gráfico 4.3 Evolución de la restricción en el consumo de la canasta básica familiar**

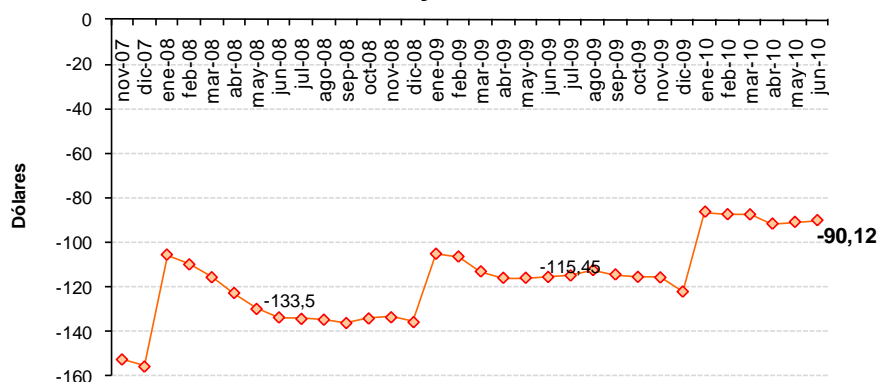

En cuanto a la canasta básica vital, su costo se determinó en 384,67 dólares, generando un excedente de 63,33 dólares respecto al ingreso familiar. Este superávit es mayor al registrado en mayo 2010 en 0,63 dólares y al registrado en junio de 2009 en 25,15 dólares.

**Gráfico 4.4 Evolución del excedente en el consumo de la canasta vital**

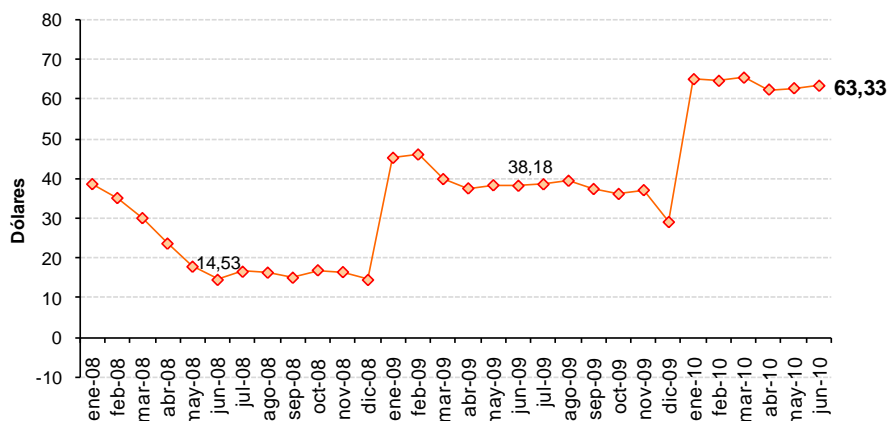

El ingreso actual cubre el 83,25% de la canasta básica familiar, este valor es ligeramente superior al valor de mayo de 2010 (83,13%) y al de junio de 2009 (77,90%) en 5,35 puntos porcentuales.

**Gráfico 4.5 Evolución de la cobertura del presupuesto familiar**

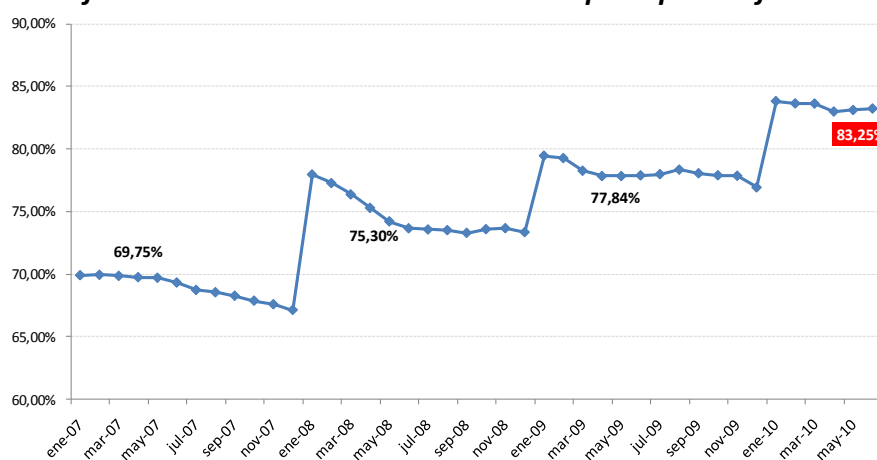

El valor de la Canasta Básica en la región Sierra (540,55 dólares) es superior que el nivel nacional y que la Costa (538,03 dólares), siendo Cuenca la ciudad más cara con una canasta básica de 558,80 dólares. Mientras tanto, la Canasta Vital de la Costa es de 388,50 dólares, la cual es más costosa que la de la Sierra (384,37 dólares) y que a nivel nacional. Manta posee la canasta vital más elevada con un valor de 395,33 dólares.

## 5. Índice de Precios al Productor (IPP)

El Índice de Precios del Productor para junio tiene una variación de 1,10%. El índice en junio alcanzó un valor de 1.525,97. La inflación acumulada es 3,41%, valor que supera ampliamente al presentado en junio de 2009 (-0,49%). La variación anual de precios al productor es 5,39%, este valor es superior al presentado en junio de 2009 (-0,86%).

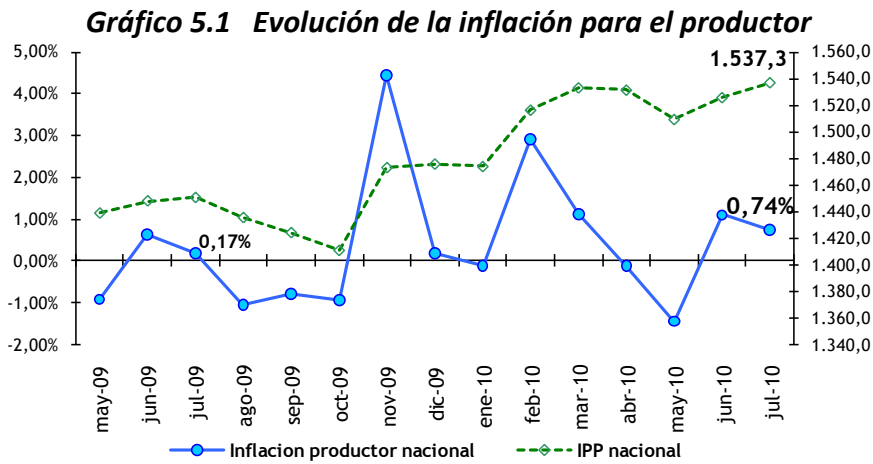

Según las secciones de productos, los productos de la agricultura, silvicultura y pesca (0,57%); y los productos alimenticios, bebidas y tabaco, prendas de vestir y productos de cuero (0,37%) son los de mayor incidencia en la variación del IPP.

**Gráfico 5.2 Aporte por secciones a la variación de precios al productor**

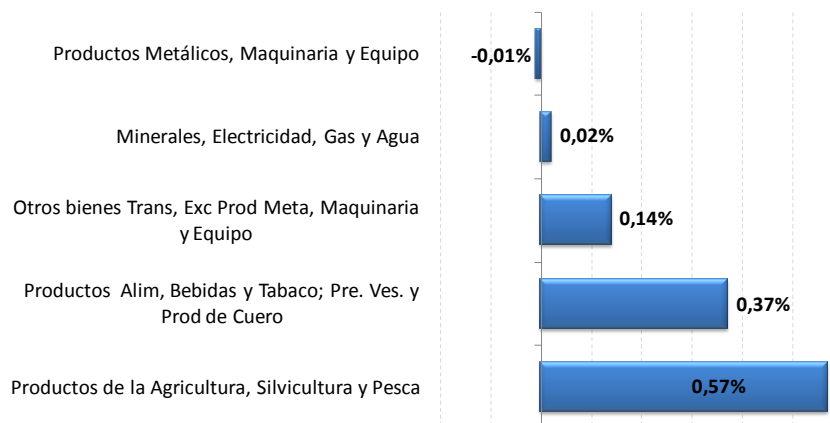

Por otro lado, el índice de intermediación en junio de 2010 fue de 95,77; este representa una variación de -8,40% con referencia al mes anterior. En el Gráfico 5.3 se muestra la evolución de la



intermediación de bienes a nivel nacional, calculada a partir de las brechas de precios de los índices de precios al productor y al consumidor:  $[(IPC-IPP)/IPP]$ .

**Gráfico 5.3 Brechas entre precios al consumidor y al productor**

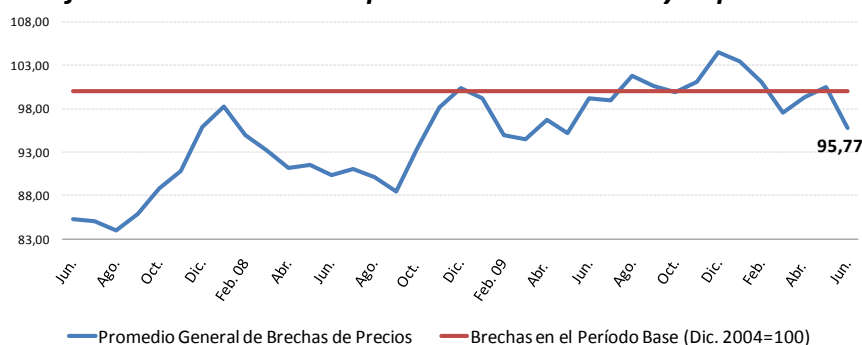

Las ciudades que presentaron mayor aporte a la intermediación fueron Quito (31,56) y Guayaquil (23,93); con una variación mensual de -4,57% y -5,56% respectivamente. Un menor aporte en la intermediación se dio en las ciudades de Ambato (9,46), Loja (8,81), Esmeraldas (8,55) y Manta (7,27). Mientras que las ciudades en las que la especulación fue la más baja son Cuenca (3,96) y Machala (2,24). Manta y Guayaquil fueron las ciudades donde hubo mayor variación negativa de la intermediación, -7,39% y 5,56% respectivamente.

Mayor información disponible en [www.inec.gov.ec](http://www.inec.gov.ec)

El Ecuador cuenta con el INEC  
Byron Villacís  
DIRECTOR GENERAL