

 **INEC**  
instituto nacional de estadística y censos  
[www.inec.gob.ec](http://www.inec.gob.ec)  
[www.ecuadorencifras.com](http://www.ecuadorencifras.com)



# REPORTE MENSUAL DE INFLACIÓN AGOSTO 2011

ECUADOR CUENTA CON EL INEC

REPORTE MENSUAL DE INFLACIÓN AGOSTO 2011



## Índice de contenido

Resumen Ejecutivo .....	4
1. Evolución del Índice de Precios al Consumidor y sus variaciones: estructura e incidencia.....	5
2. Inflación por división de productos .....	5
3. Inflación sin alimentos.....	7
5. Bienes con IVA y sin IVA .....	8
6. Bienes transables y no transables .....	8
8. Canastas Familiares .....	9
9. Contexto Internacional.....	10
10. Índice de Precios al Productor (IPP).....	11
Índice de Precios del Productor de Bienes Intermedios y Finales .....	12
Intermediación .....	12
11. Anexos .....	13
Anexo 1: Glosario .....	13
Anexo 2: Resumen de la Metodología del índice de Precios al Consumidor (IPC) ..	14
Anexo 3: Productos que ofrece el Instituto Nacional de Estadísticas y Censos.....	15

## Índice de Gráficos

Gráfico 1. Evolución de la inflación anual .....	5
Gráfico 2. Inflación mensual de agosto .....	5
Gráfico 3. Aportes a la inflación por divisiones de artículos.....	6
Gráfico 4. Inflación mensual por divisiones de artículos.....	7
Gráfico 5. Inflación general vs inflación de alimentos y sin alimentos.....	7
Gráfico 6. Evolución de la inflación anual de alimentos y sin alimentos.....	7
Gráfico 7. Evolución mensual de la inflación de bienes y servicios .....	8
Gráfico 8. Evolución de la inflación mensual de los bienes con IVA y sin IVA .....	8
Gráfico 9. Evolución de la inflación mensual de los bienes transables y no transables .....	8
Gráfico 10. Inflación por ciudades .....	9
Gráfico 11. Evolución de la cobertura del presupuesto familiar .....	10
Gráfico 12. Inflación anual de Ecuador vs los países de la CAN .....	10
Gráfico 13. Inflación anual de Ecuador y los países de MERCOSUR.....	11
Gráfico 14. Evolución de la variación anual del índice de precios del productor .....	11
Gráfico 15. Inflación del productor en los meses de agosto .....	11
Gráfico 16. Variación mensual de las secciones del Índice de Precios del Productor.....	12
Gráfico 17. Variación de los bienes intermedios vs bienes finales en la inflación de los precios del productor.....	12
Gráfico 18. Variación mensual del índice de precios del productor para bienes de consumo final e intermedio.....	12
Gráfico 19. Brecha de intermediación entre precios al consumidor y al productor ..	13



## Índice de Tablas

Tabla 1. Índice de Precios al Consumidor y sus variaciones.....	5
Tabla 2. Artículos de la división de Alimentos y bebidas no alcohólicas que contribuyen al aumento de precios.....	6
Tabla 3. Artículos de la división de Bienes y servicios diversos que contribuyeron al aumento de precios.....	6
Tabla 4. Artículos de la división de Muebles, Artículos para el hogar y para la conservación ordinaria del hogar que contribuyen al aumento de precios.....	6
Tabla 5. Artículos de la división de Salud que contribuyen a la reducción de precios	7
Tabla 6. Estructura del Índice de precios al consumidor por ciudades y regiones.....	9
Tabla 7. Canasta Familiar Básica, variación mensual y restricción en el consumo.....	9
Tabla 8. Canasta Familiar Vital, variación mensual y recuperación en el consumo .	10
Tabla 9. Índice de Precios del productor y sus variaciones .....	11
Tabla 10. Intermediación por ciudades .....	13

Responsable:  
Dirección de Estadísticas Económicas  
[inec@inec.gob.ec](mailto:inec@inec.gob.ec)



## Resumen Ejecutivo

En agosto de 2011, la variación mensual del Índice de Precios al Consumidor fue de 0,49%, en agosto de 2010 fue de 0,11%. La inflación anual en agosto de 2011 fue de 4,84%, hace un año esta cifra se ubicó en 3,82%. La inflación acumulada fue de 3,49%, en agosto del 2010 se ubicó en 2,00%.

La división de alimentos y bebidas no alcohólicas es la que más contribuyó en la inflación. La inflación mensual de este grupo en agosto fue de 0,67%.

La inflación de los bienes transables alcanzó 0,44%, siendo inferior a la inflación general y a la de los bienes no transables (0,55%).

El valor de la canasta familiar básica se ubicó en 563,75 dólares, con un ingreso familiar de 492,80 dólares, es decir, el 87,41% de la canasta básica se cubre con el ingreso familiar.

El Índice de Precios del Productor fue de 1.637,50; mostrando una variación mensual de 1,41% frente al 1,35% alcanzado en el mismo mes del año anterior, a su vez la inflación anual del productor es de 5,10%, el año anterior la cifra alcanzó el 8,55%.

Finalmente, el índice de intermediación en el mes de análisis es 97,55, lo cual representa una variación en el último mes de 2,42%, frente al -0,69% del mismo mes del año anterior.



## 1. Evolución del Índice de Precios al Consumidor y sus variaciones: estructura e incidencia

En agosto de 2011 el índice de precios al consumidor se ubicó en 133,49, lo cual representa una variación mensual de 0,49%. El mes anterior fue de 0,18%, mientras en agosto de 2010 se ubicó en 127,33.

**Tabla 1. Índice de Precios al Consumidor y sus variaciones**

Mes	Índice	Variación Mensual	Variación Anual	Variación Acumulada
ago-10	127,33	0,11%	3,82%	2,00%
sep-10	127,66	0,26%	3,44%	2,26%
oct-10	127,99	0,25%	3,46%	2,52%
nov-10	128,33	0,27%	3,39%	2,80%
dic-10	128,99	0,51%	3,33%	3,33%
ene-11	129,87	0,68%	3,17%	0,68%
feb-11	130,59	0,55%	3,39%	1,24%
mar-11	131,03	0,34%	3,57%	1,58%
abr-11	132,10	0,82%	3,88%	2,41%
may-11	132,56	0,35%	4,23%	2,77%
jun-11	132,61	0,04%	4,28%	2,81%
jul-11	132,85	0,18%	4,44%	2,99%
ago-11	133,49	0,49%	4,84%	3,49%

Por su parte, la inflación anual en agosto de 2011 fue de 4,84%, la variación del mes anterior fue 4,44% y la de agosto de 2010 se ubicó en 3,82%.

La inflación acumulada en agosto de 2011 se ubicó en 3,49%. En agosto de 2010 fue de 2,00%.

A continuación se muestra la evolución de la inflación anual durante los dos últimos años.

**Gráfico 1. Evolución de la inflación anual**

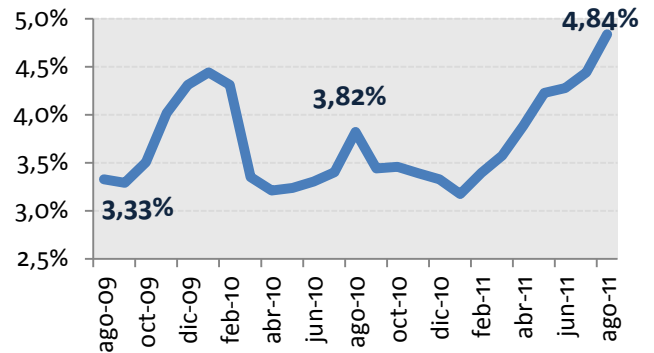

**Gráfico 2. Inflación mensual de agosto**

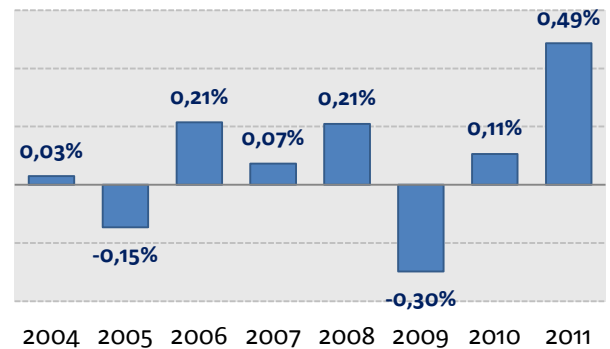

## 2. Inflación por división de productos

La variación de la inflación de agosto de 2011 se debe básicamente al incremento de precios de los artículos relacionados a tres de las doce divisiones consideradas, las mismas que aportan en 61,97% a la inflación.

Gráfico 3. Aportes a la inflación por divisiones de artículos

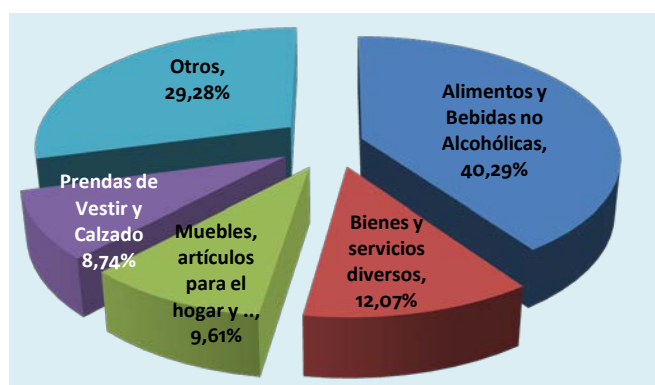

Al analizar la inflación de acuerdo con las divisiones de artículos del IPC, se puede evidenciar que aquellos que forman parte de la clasificación **Alimentos y bebidas no alcohólicas** son los artículos que han contribuido en mayor medida al índice general de precios, pues representa el 40,29%. A continuación se detallan los artículos de mayor incidencia dentro de ésta categoría.

Tabla 2. Artículos de la división de Alimentos y bebidas no alcohólicas que contribuyen al aumento de precios

ALIMENTOS Y BEBIDAS NO ALCOHÓLICAS				
Mensual: 0,67% Anual: 7,28%				
Artículo	Ponderación	Valor del aporte	Porcentaje de aporte	Inflación
Pan corriente	0,0187	0,0643	18,57%	3,58%
Tomate riñón	0,0049	0,0554	16,02%	17,37%
Papa chola	0,0071	0,0457	13,21%	7,20%
Pescados frescos	0,0091	0,0424	12,24%	6,10%
Huevos de gallina	0,0062	0,0363	10,48%	8,51%
Presas de pollo	0,0162	0,0093	2,70%	0,63%
Platano verde	0,0030	0,0077	2,22%	2,93%
Pollo entero	0,0087	0,0076	2,19%	1,13%
Platano maduro	0,0009	0,0064	1,86%	7,82%
Café soluble	0,0024	0,0057	1,64%	2,22%

La división que se ubica a continuación es **Bienes y servicios diversos**, pues contribuye a la inflación en 12,07%.

Tabla 3. Artículos de la división de Bienes y servicios diversos que contribuyeron al aumento de precios

BIENES Y SERVICIOS DIVERSOS				
Mensual: 1,11% Anual: 4,79%				
Artículo	Ponderación	Valor del aporte	Porcentaje de aporte	Inflación
Desodorante	0,0043	0,0124	3,58%	3,88%
Papel higiénico	0,0069	0,0094	2,71%	1,90%
Pañales Desechables (de niños)	0,0040	0,0061	1,77%	2,55%
Toallas sanitarias	0,0030	0,0033	0,97%	1,36%
Shampoo	0,0053	0,0032	0,91%	0,80%
Corte de cabello	0,0079	0,0030	0,86%	0,57%
Jabón de tocador	0,0042	0,0026	0,75%	0,76%
Manicure	0,0015	0,0007	0,21%	0,69%
Pasta dental	0,0047	0,0005	0,15%	0,16%
Máquina manual de afeitar	0,0023	0,0004	0,10%	0,19%

La tercera división de mayor aporte a la inflación es **Muebles, artículos para el hogar y para la conservación ordinaria del hogar** con 9,61%, destacándose los siguientes artículos.

Tabla 4. Artículos de la división de Muebles, Artículos para el hogar y para la conservación ordinaria del hogar que contribuyen al aumento de precios

MUEBLES, ARTÍCULOS PARA EL HOGAR Y PARA LA CONSERVACIÓN ORDINARIA DEL HOGAR				
Mensual: 0,74% Anual: 6,01%				
Artículo	Ponderación	Valor del aporte	Porcentaje de aporte	Inflación
Detergente	0,0076	0,0125	3,61%	2,52%
Fósforos	0,0013	0,0052	1,51%	5,41%
Jabón para lavar ropa	0,0048	0,0047	1,34%	1,05%
Refrigeradora	0,0054	0,0036	1,04%	0,97%
Servilletas	0,0007	0,0025	0,73%	5,43%
Horno microondas	0,0009	0,0020	0,57%	4,48%
Juego de sábanas	0,0028	0,0018	0,51%	0,81%
Cocina de gas	0,0028	0,0016	0,45%	0,76%
Vajilla de porcelana	0,0007	0,0015	0,43%	3,09%
Desodorante para baño	0,0006	0,0008	0,25%	2,09%

Las nueve divisiones restantes contribuyen a la inflación de agosto en un 29,28%, siendo la división de **Salud** la de mayor aporte para que el IPC disminuya.



**Tabla 5. Artículos de la división de Salud que contribuyen a la reducción de precios**

SALUD				
<i>Mensual: - 0,05% Anual: 2,85%</i>				
Artículo	Ponderación	Valor del aporte	Porcentaje de aporte	Inflación
Médico especialista	0,0056	-0,0010	-0,69%	-0,51%
Examen de laboratorio	0,0037	-0,0005	-0,37%	-0,47%
Hepabionta	0,0016	-0,0004	-0,29%	-1,15%
Megacilina	0,0010	-0,0002	-0,12%	-0,88%
Alka-Seltzer	0,0005	-0,0001	-0,06%	-0,88%
Comtrex	0,0020	-0,0001	-0,06%	-0,19%
Tempra plus	0,0020	-0,0001	-0,04%	-0,15%

El gráfico 4 muestra la variación mensual del índice de precios por divisiones de artículos.

**Gráfico 4. Inflación mensual por divisiones de artículos**

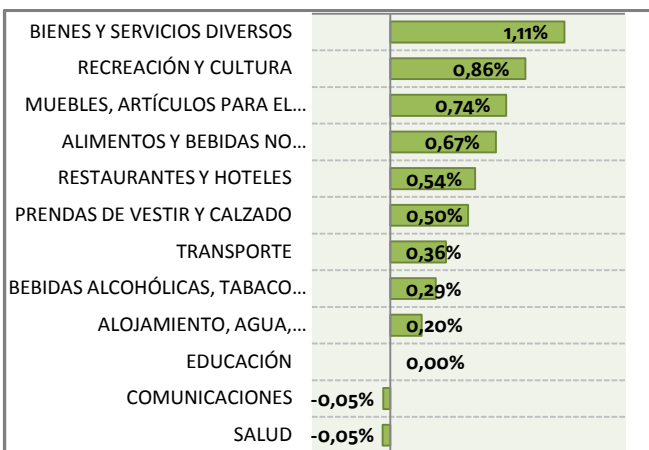

### 3. Inflación sin alimentos

Los alimentos constituyen el 30,10% de los artículos de la canasta del IPC y representa el 25% de la ponderación del índice, ésta es muy sensible a los shocks externos (fenómenos climáticos, producción estacional, entre otros) y una variación de esta división genera grandes perturbaciones en el IPC general. Por tal motivo es importante realizar un análisis por separado.

La inflación del grupo de alimentos y bebidas no alcohólicas en agosto de 2011 fue de 0,67%, el mes anterior este valor se ubicó en 0,02%. En agosto del año anterior fue de 0,11%.

Mientras tanto la inflación, excluida alimentos y bebidas, alcanza un valor del 0,41%. En agosto del 2010 fue de 0,10%.

**Gráfico 5. Inflación general vs inflación de alimentos y sin alimentos**

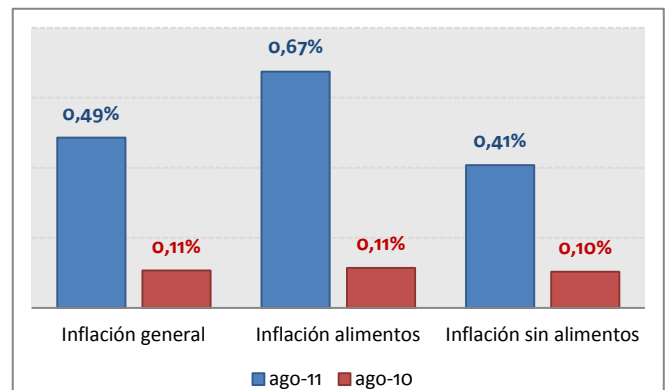

En cuanto a la variación anual del índice de precios de alimentos y bebidas (7,28%), se encuentra por encima de la inflación general (4,84%), la inflación del grupo que excluye alimentos y bebidas es de 3,85%.

**Gráfico 6. Evolución de la inflación anual de alimentos y sin alimentos**

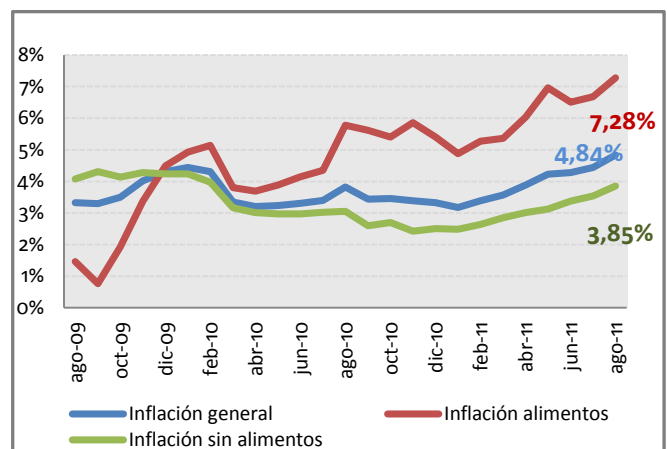



#### 4. Bienes y servicios

La canasta del IPC está conformada en un 82,9% por bienes y un 17,1% por servicios. En agosto del 2011 los bienes presentaron una variación de 0,55% y los servicios 0,38%.

**Gráfico 7. Evolución mensual de la inflación de bienes y servicios**

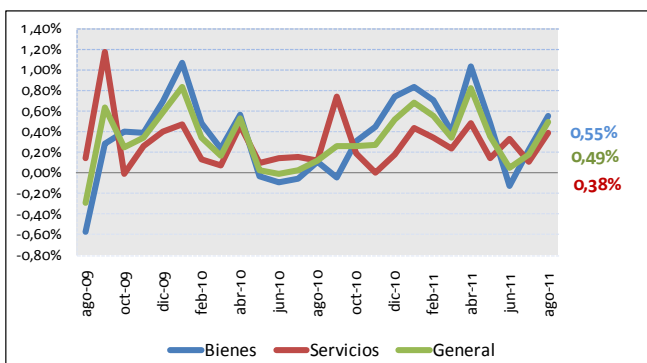

En el mes anterior la variación del grupo de bienes fue de 0,22%, mientras que en agosto del 2010 la cifra fue de 0,10%. La variación mensual de la canasta de servicios, el mes anterior fue de 0,11% y hace un año este valor alcanzó el 0,12%.

#### 5. Bienes con IVA y sin IVA

Dentro de la canasta de investigación del Índice de precios al consumidor, el 56,5% de los artículos corresponden a bienes cuyo precio de venta al público trae incorporado el componente del Impuesto al Valor Agregado (IVA).

En agosto de 2011, el grupo de productos gravados con IVA muestran una inflación de 0,64%. Los bienes que no pagan IVA registraron una inflación de 0,37%.

Los bienes con IVA presentaron el mes anterior una inflación de 0,41%, en agosto del 2010 fue de 0,09%.

El grupo de bienes no gravados con IVA por su parte registró una variación mensual en julio del 2011 del -0,003% y en agosto del año anterior la cifra fue de 0,12%.

**Gráfico 8. Evolución de la inflación mensual de los bienes con IVA y sin IVA**

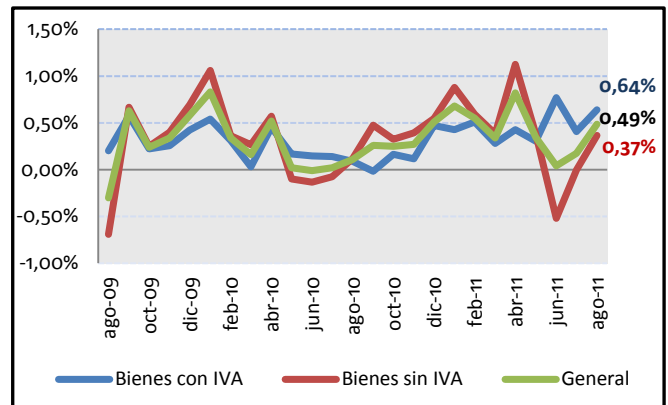

#### 6. Bienes transables y no transables

En agosto de 2011 la variación de precios para el grupo de bienes transables se ubicó en 0,44%. En julio fue de 0,36% y el valor registrado en agosto de 2010 fue de 0,16%.

Por otro lado, los bienes no transables experimentaron una variación de 0,55%, en julio fue de -0,09% y en agosto del año anterior el valor fue de 0,04%.

**Gráfico 9. Evolución de la inflación mensual de los bienes transables y no transables**

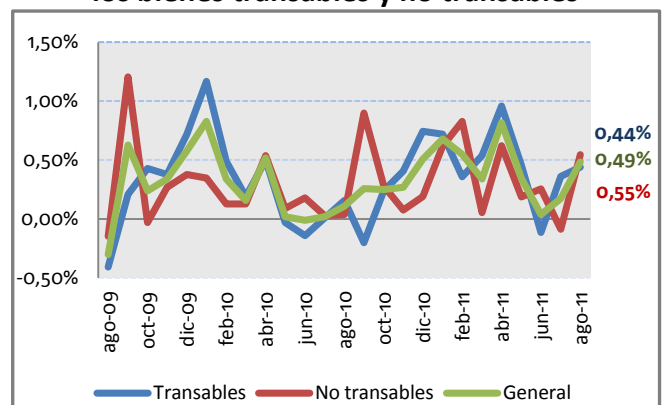





## 7. Inflación por ciudades

Al analizar la estructura de la variación de precios por regiones se puede apreciar que las ciudades de la Sierra (0,60%) muestran valores más elevados que las de la Costa (0,35%).

**Tabla 6. Estructura del Índice de precios al consumidor por ciudades y regiones**

Ciudad	Índice	Variación Mensual	Variación Anual	Variación Acumulada
Manta	139,95	1,02%	4,85%	3,47%
Ambato	138,45	0,91%	7,44%	4,46%
Loja	138,92	0,82%	4,81%	3,75%
Quito	131,74	0,48%	4,03%	3,15%
Cuenca	131,10	0,25%	4,46%	2,47%
Machala	137,94	0,22%	4,92%	3,50%
Guayaquil	127,88	0,21%	5,14%	3,62%
Esmeraldas	137,59	0,07%	4,00%	3,40%
REGION SIERRA	134,20	0,60%	4,83%	3,44%
REGION COSTA	132,67	0,35%	4,84%	3,54%
<b>NACIONAL</b>	<b>133,49</b>	<b>0,49%</b>	<b>4,84%</b>	<b>3,49%</b>

Las ciudades que presentaron una variación superior a la inflación mensual nacional son: Manta, Ambato y Loja.

**Gráfico 10. Inflación por ciudades**

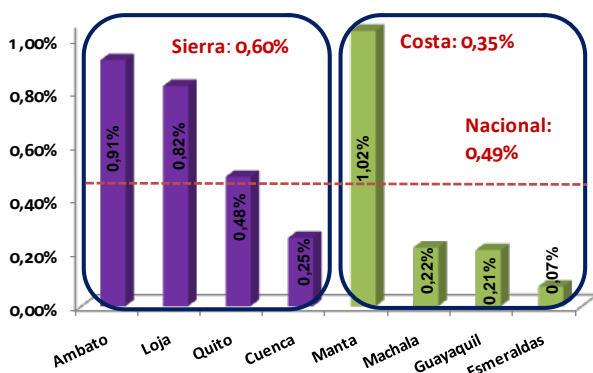

## 8. Canastas Familiares

El cálculo de la inflación debe integrarse con un conjunto de bienes y servicios que consumen los hogares o tienen la probabilidad de consumir mensualmente, a este conjunto lo denominamos canastas familiares. Se distinguen dos tipos de canastas: la básica familiar en la que se incluyen 75 productos, y la vital que contiene 73 productos. El ingreso mínimo que se considera en agosto 2011 es de 492,80 dólares en una familia constituida por 4 miembros con 1,6 perceptores de ingresos de una remuneración básica unificada. Desde enero se incorporó el aumento salarial decretado por el Gobierno.

La canasta básica familiar en agosto se fijó en 563,75 dólares; lo cual implica una restricción presupuestaria en el consumo de 70,95 dólares respecto al ingreso familiar promedio. El costo de la canasta básica aumentó en un 0,78% en referencia al mes anterior.

**Tabla 7. Canasta Familiar Básica, variación mensual y restricción en el consumo**

Mes	Canasta Básica (a)	Variación mensual	Ingreso Mensual Familiar (b)	Restricción en el consumo (a)-(b)
ago-10	538,73	0,34%	448,00	90,73
sep-10	539,36	0,12%	448,00	91,36
oct-10	540,1	0,14%	448,00	92,10
nov-10	541,82	0,32%	448,00	93,82
dic-10	544,71	0,53%	448,00	96,71
ene-11	548,63	0,72%	492,80	55,83
feb-11	551,24	0,48%	492,80	58,44
mar-11	551,87	0,11%	492,80	59,07
abr-11	555,27	0,62%	492,80	62,47
may-11	557,43	0,39%	492,80	64,64
jun-11	556,93	-0,09%	492,80	64,13
jul-11	559,41	0,44%	492,80	66,61
<b>ago-11</b>	<b>563,75</b>	<b>0,78%</b>	<b>492,80</b>	<b>70,95</b>



El ingreso actual cubre el 87,41% de la canasta básica familiar, este valor es superior al valor de agosto 2010 en 4,26 puntos porcentuales.

**Gráfico 11. Evolución de la cobertura del presupuesto familiar**

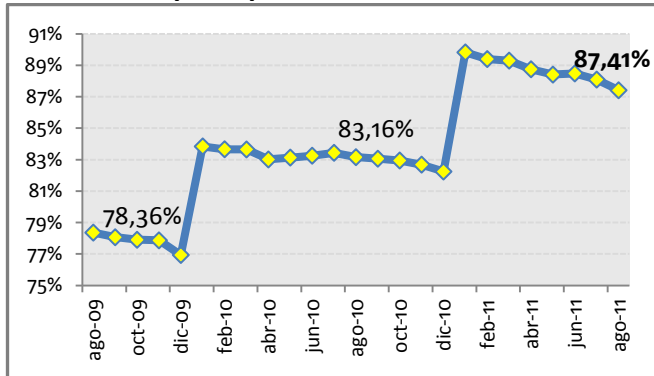

El valor de la Canasta Básica en la región Sierra fue de (567,33 dólares), la de la Costa es (562,08 dólares), siendo Cuenca la ciudad más cara con una canasta básica de 576,45 dólares. El valor de la Canasta Vital en la Sierra es de 409,04 dólares, la de la Costa es de (407,76 dólares). Manta posee la canasta vital más elevada con un valor de 417,81 dólares.

**Tabla 8. Canasta Familiar Vital, variación mensual y recuperación en el consumo**

Mes	Canasta Vital (a)	Variación mensual	Ingreso Mensual Familiar (b)	Recuperación en el consumo (a)-(b)
ago-10	385,78	0,27%	448,00	62,22
sep-10	385,28	-0,13%	448,00	62,72
oct-10	386,32	0,27%	448,00	61,68
nov-10	387,35	0,27%	448,00	60,65
dic-10	390,10	0,71%	448,00	57,90
ene-11	393,40	0,85%	492,80	99,40
feb-11	395,04	0,42%	492,80	97,76
mar-11	396,04	0,25%	492,80	96,76
abr-11	398,85	0,71%	492,80	93,95
may-11	401,03	0,55%	492,80	91,77
jun-11	400,806	-0,06%	492,80	-91,99
jul-11	403,20	0,60%	492,80	-89,60
<b>ago-11</b>	<b>407,49</b>	<b>1,06%</b>	<b>492,80</b>	<b>-85,31</b>

Por su parte la Canasta Vital determinó su costo en 407,49 dólares, generando un excedente de 85,31 dólares respecto al ingreso familiar. El costo de la canasta vital creció en 1,06% en el último mes.

## 9. Contexto Internacional<sup>1</sup>

Al analizar los valores de la inflación anual de los países miembros de la Comunidad Andina de Naciones (CAN), se puede apreciar que en julio de 2011 Ecuador se encuentra por debajo del promedio, mientras que Venezuela se ubica muy por encima del resto de países con una inflación anual de 25,12% en julio.

**Gráfico 12. Inflación anual de Ecuador vs los países de la CAN**

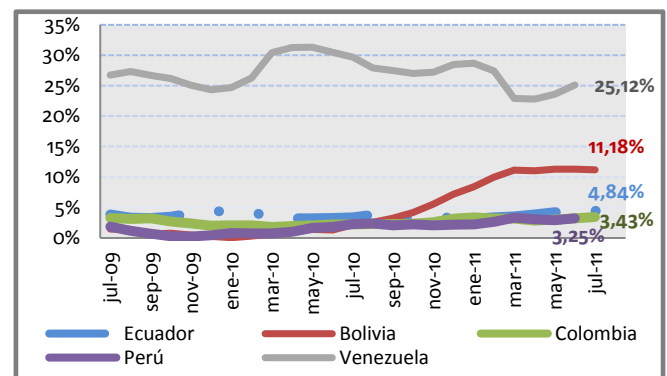

Si se compara la inflación ecuatoriana de julio de 2011 con la de los países miembros del Mercado Común del Sur (MERCOSUR), se evidencia que Ecuador posee la variación anual más baja después de Chile. Argentina muestra el valor más alto con 9,66%.

<sup>1</sup> Se analiza el mes de julio de 2011 pues hasta el 4 de septiembre Ecuador, Paraguay y Uruguay son los únicos países que reportan el dato de inflación del mes de agosto. La información del resto de países corresponde al mes de julio.



**Gráfico 13. Inflación anual de Ecuador y los países de MERCOSUR**

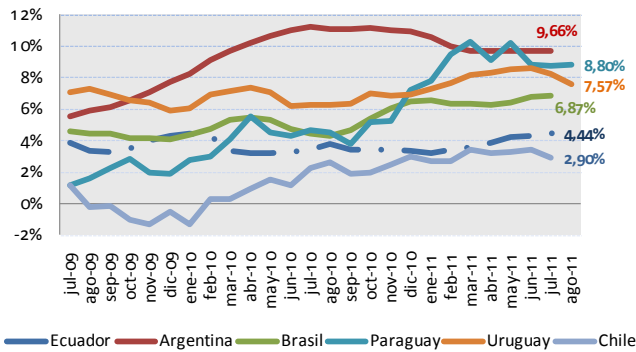

**Gráfico 14. Evolución de la variación anual del índice de precios del productor**

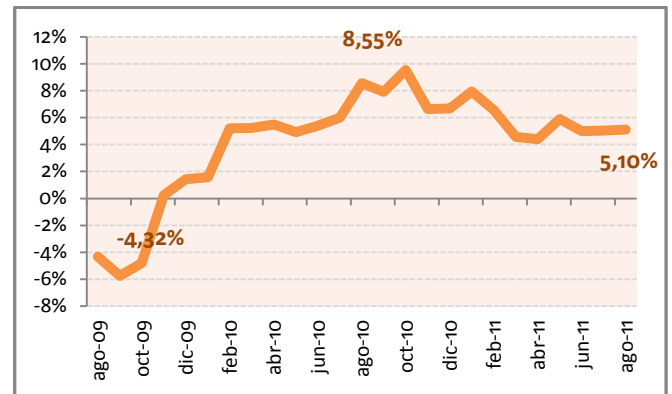

## 10. Índice de Precios al Productor (IPP)

El Índice de Precios del Productor en agosto de 2011 alcanzó un valor de 1.637,50, lo que significa una variación mensual de 1,41%.

En agosto de los últimos años (2004-2011), los precios del productor han mostrado una fluctuación no uniforme. La disminución más significativa fue registrada en agosto del 2005 con -2,02%. La variación positiva más alta fue de 1,41% registrada en agosto 2011.

**Tabla 9. Índice de Precios del productor y sus variaciones**

Mes	Índice	Variación Mensual	Variación Acumulada	Variación Anual
ago-10	1557,96	1,35%	5,58%	8,55%
sep-10	1536,40	-1,38%	4,11%	7,91%
oct-10	1544,66	0,54%	4,67%	9,53%
nov-10	1570,77	1,69%	6,44%	6,64%
dic-10	1574,18	0,22%	6,67%	6,67%
ene-11	1590,74	1,05%	1,05%	7,93%
feb-11	1616,08	1,59%	2,66%	6,57%
mar-11	1603,33	-0,79%	1,85%	4,56%
abr-11	1599,17	-0,26%	1,59%	4,41%
may-11	1598,47	-0,04%	1,54%	5,90%
jun-11	1602,25	0,24%	1,78%	5,00%
jul-11	1614,65	0,77%	2,57%	5,03%
ago-11	1637,50	1,41%	4,02%	5,10%

En agosto la variación anual de precios al productor fue de 5,10%, valor que es inferior al presentado en agosto de 2010 (8,55%).

**Gráfico 15. Inflación del productor en los meses de agosto**

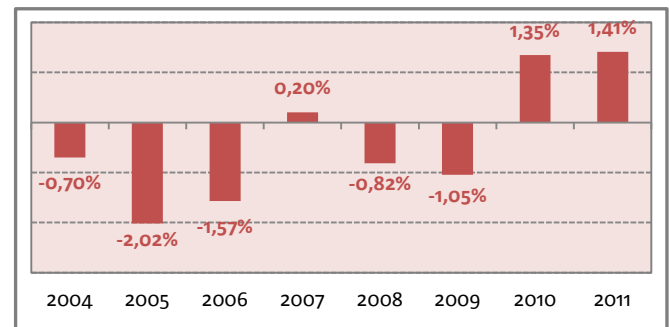

La sección Minerales, electricidad, gas y agua fue la que mayor variación positiva presentó en agosto con un crecimiento 10,92%. Por otro lado, la categoría: Otros Bienes Transportables Excepto Productos Metálicos, Maquinaria y Equipo, registraron variaciones de 0,29%.



**Gráfico 16. Variación mensual de las secciones del Índice de Precios del Productor**

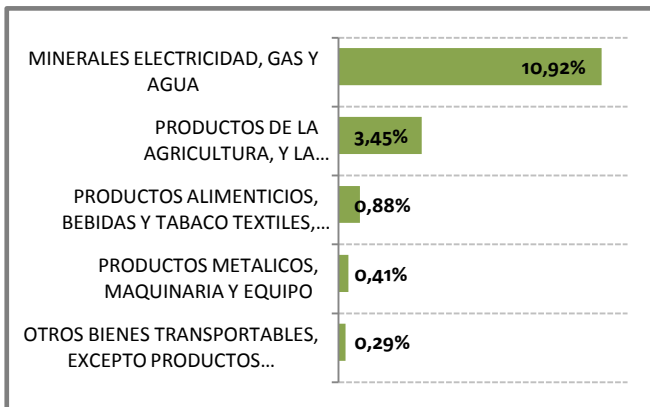

**Gráfico 18. Variación mensual del índice de precios del productor para bienes de consumo final e intermedio**

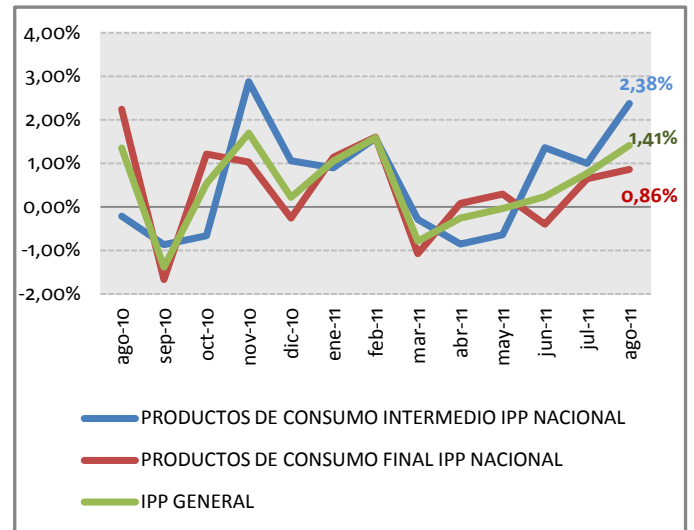

### Índice de Precios del Productor de Bienes Intermedios y Finales

A dividir el IPP en las categorías de bienes intermedios y finales se evidencia que los bienes intermedios muestran un crecimiento mayor al del índice general (2,38%). Los bienes finales muestran una variación del 0,86%.

**Gráfico 17. Variación de los bienes intermedios vs bienes finales en la inflación de los precios del productor**

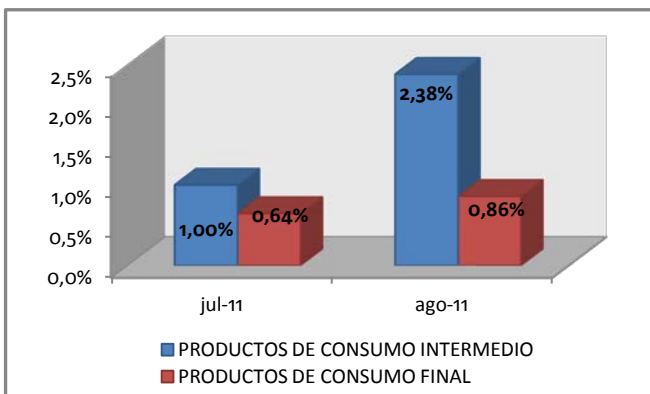

En agosto de 2011 los bienes de consumo intermedio del IPP presentaron una variación mensual de 2,38% inferior a la observada el mes anterior (1,00%) y los de consumo final 0,86%, el mes anterior fue de 0,64%

### Intermediación

El Índice de Brechas de Intermediación es un indicador que mide la diferencia que hay entre los índices al consumidor y al productor, con la finalidad de tener una medida aproximada del crecimiento de la intermediación en los mercados. En agosto de 2011 dicho índice fue de 97,55, el mes anterior fue de 95,25; la variación mensual es del 2,42%.

En el Gráfico 19, se muestra la evolución de la intermediación de bienes a nivel nacional, calculada a partir de las brechas de precios de los índices de precios al productor y al consumidor:  $[(IPC-IPP)/IPP]$ .



**Gráfico 19. Brecha de intermediación entre precios al consumidor y al productor**

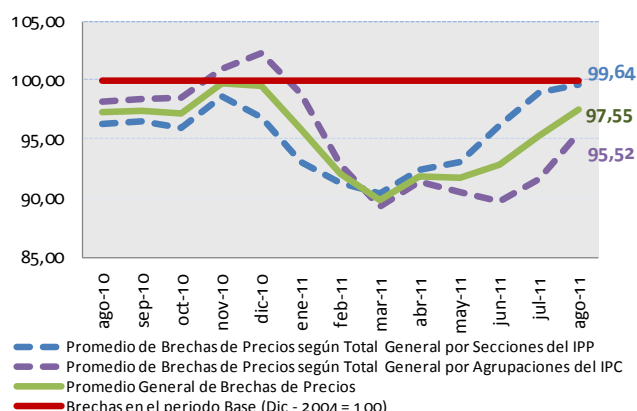

Las ciudades que presentaron mayor aporte a la intermediación fueron Quito y Guayaquil, y las ciudades que contribuyeron a la disminución del índice fueron Machala y Cuenca.

**Tabla 10. Intermediación por ciudades**

Ciudad	Aporte	Variación Mensual	Variación Acumulada
Quito	31,91	2,86%	-2,48%
Guayaquil	24,62	2,66%	1,56%
Ambato	9,83	3,52%	-1,63%
Loja	8,77	1,19%	4,27%
Esmeraldas	8,58	0,30%	-4,40%
Manta	7,79	4,04%	-1,83%
Cuenca	3,91	1,30%	-8,50%
Machala	2,15	0,59%	-4,49%
<b>NACIONAL</b>	<b>97,55</b>	<b>2,42%</b>	<b>-2,04%</b>

## 11. Anexos

### Anexo 1: Glosario

#### A

**Aporte a la inflación.-** Constituye la influencia de las variaciones mensuales o anuales de las categorías o divisiones a la inflación general.

#### B

**Bien o Servicio de Consumo.-** Se define como aquel que se utiliza (sin una transformación ulterior en producción), por los hogares, las Instituciones sin Fines de Lucro (ISFLSH) o las unidades del gobierno, para la satisfacción directa de las necesidades o deseos individuales o las necesidades colectivas de los miembros de la comunidad.

**Bienes no Transables.-** Son aquellos bienes no susceptibles de ser comercializados y consumidos en otro mercado nacional. Su estructura no permite que puedan cruzar fronteras nacionales. Por ejemplo, viviendas sólidas.

**Bienes Transables.-** Son aquellos bienes susceptibles de ser exportados o importados; y, cuyos precios son directamente afectados por los mercados internacionales.

#### C

**Canasta Familiar Básica.-** Se compone de 75 artículos con probabilidad de ser consumidos al menos una vez al mes por parte de un hogar que cumple con tres condiciones: sus ingresos son iguales a sus gastos, se compone de 4 integrantes, con 1,6 perceptores de ingresos.

**Canasta Familiar Vital.-** Se compone de 73 artículos, pero en menor cantidad y calidad que la canasta básica. Esta siempre se iguala con el ingreso promedio cada inicio de gobierno para realizar seguimiento. Es la cantidad mínima de productos que se pueden adquirir con el ingreso mínimo.

#### D

**División.-** En el IPC se utiliza el término “división” de acuerdo con la clasificación más general que la CCIF tiene para la nomenclatura de categorías.



## I

**IBRE-I:** El índice de Brechas a la Intermediación, es un índice que se construye con una canasta de 52 bienes coincidentes de las canastas del IPP y el IPC. El índice trata de cuantificar la intermediación.

**Inflación Mensual:** Es la variación de precios de mes en referencia al mes anterior.

**Inflación Acumulada:** Variación de precios del mes con respecto a diciembre del año anterior.

**Inflación Anual:** Variación de precios del mes con respecto al mismo mes del año anterior, es decir, la variación de los últimos 12 meses.

**Ingreso Familiar Mensual.-** Es el ingreso mínimo de un hogar tipo de cuatro miembros con 1,6 perceptores de ingresos.

**IPC:** El índice de Precios al Consumidor (IPC) es un indicador de los precios de la economía nacional que se construye con los precios finales de 299 bienes y servicios de mayor consumo y utilización. Su periodicidad es mensual y su año base es el 2004.

**IPP:** El Índice de Precios al Productor (IPP) se calcula a partir de precios al productor que se recogen en la fase de venta de 1034 bienes producidos mediante entrevista directa, en los establecimientos manufactureros y mineros. Su periodicidad es mensual y el año base es 1995.

## M

**Margen de recuperación.-** Brecha porcentual entre la canasta vital y el ingreso mensual.

### Anexo 2: Resumen de la Metodología del índice de Precios al Consumidor (IPC)

El **Índice de Precios al Consumidor (IPC)**, es un indicador económico que mide la evolución del nivel general de precios correspondiente al conjunto de artículos (bienes y servicios) de consumo, adquiridos por los hogares en un período determinado de tiempo.

**Margen de restricción.-** Brecha porcentual entre la canasta básica y el ingreso mensual.

## P

**Ponderación.-** Es la participación relativa del gasto de consumo de un rubro de la CCIF en relación con el total del gasto de consumo.

**Productos de consumo final:** Son aquellos que suplen una necesidad inmediata para ser utilizados o disfrutados inmediatamente.

**Productos de consumo intermedio:** Son aquellos bienes que sirven para mantener, reparar o producir nuevas cosas.

## R

**Recuperación en el consumo.-** Determina el superávit de un hogar respecto al consumo de la canasta vital.

**Restricción en el consumo.-** Determina el déficit de un hogar respecto al consumo de la canasta básica.

## S

**Sección.-** En el IPP se utiliza el término "sección" para denominar a la clasificación más general según la clasificación CPC.

**Servicios.-** Los servicios son artículos producidos sobre pedido que generalmente consisten en cambios en las condiciones de las unidades que los consumen, y que son el resultado de las actividades realizadas por sus productores a demanda de los consumidores. En el momento de concluir su producción, deben haber sido suministrados a sus consumidores.

### Información general sobre el IPC:

La investigación mensual de precios se realiza en cuatro ciudades auto representadas, que son las que poseen estimación propia en el muestreo de la última Encuesta Nacional de Ingresos y Gastos de los Hogares Urbanos del Ecuador (ENIGHU 2003- 2004): Quito, Guayaquil, Cuenca y Machala; y, en cuatro ciudades co representadas, las que conjuntamente con otras ciudades permiten la estimación en el muestreo para el



dominio de estudio al que representan: Esmeraldas y Manta, (Resto Costa); Ambato y Loja, (Resto Sierra). Esas ocho ciudades, en conjunto, representan el 67.44% de la población urbana del país a la que se refiere la ENIGHU 2003-2004 y, además, presentan una mayor dinámica económica con respecto a otras ciudades de su área de influencia.

El Índice de Precios al Consumidor incorpora la Clasificación del Consumo Individual por Finalidades (CCIF) -COICOP por sus siglas en inglés- última revisión de Naciones Unidas que considera doce divisiones de consumo (Cuadro A.), la misma que fuera utilizada en la ENIGHU 2003 - 2004; además, esta clasificación posibilita las comparaciones internacionales, como en el caso más cercano del Índice de Precios al

Consumidor Armonizado (IPCA) que se construye en la Comunidad Andina de Naciones de la que forma parte el Ecuador.

Para mayor profundidad en el tema revisar:

<http://www.inec.gob.ec/estadisticas/>

### **Resumen de la Metodología del índice de Precios al Productor (IPP)**

El IPP es un índice de salida, calculado a partir de precios al productor que se recogen en la fase de venta del bien producido mediante entrevista directa: "cara a cara", en los establecimientos manufactureros y mineros; en las unidades de producción agropecuaria (UPAs) ubicadas al interior del Segmento Muestral (SM) seleccionado del III Censo Nacional Agropecuario de 2000; y, en los establecimientos pesqueros.

El índice tiene una Cobertura Vertical (niveles de desagregación de la información) dada por las distintas agrupaciones de la Clasificación Central de Productos de Naciones Unidas de 1992 (CCP) y de la Clasificación Industrial Internacional Uniforme de todas las Actividades Económicas, Tercera Revisión (CIIU - 3).

Para mayor profundidad en el tema revisar:

<http://www.inec.gob.ec/estadisticas/>

### **Resumen de la Metodología del índice de Brechas**

El índice de Intermediación es una estadística comparativa de precios que se genera a partir de una canasta de 54 bienes específicos compatibles: en sus unidades de medida; y, en las especificaciones de los bienes investigados por el Índice de Precios al Productor (IPP) y el Índice de Precios al Consumidor Final (IPC).

Con las brechas de precios obtenidas para la canasta de bienes específicos, compatibles del IPP e IPC, se forma una serie histórica de índices con la que se establece la evolución de la influencia inflacionaria proveniente de la Intermediación de Bienes.

Mensualmente se emiten índices y variaciones para todos estos niveles de agregación a nivel nacional, regional y de ciudades: Ambato, Cuenca, Loja y Quito en la Sierra; Esmeraldas, Machala, Manta y Guayaquil en la Costa.

Para mayor profundidad en el tema revisar:

<http://www.inec.gob.ec/estadisticas/>

### **Anexo 3: Productos que ofrece el Instituto Nacional de Estadísticas y Censos**

- Índice Precios al Consumidor (periodicidad mensual)
- Índice Precios al Productor (periodicidad mensual)
- Índice de brechas de Intermediación (periodicidad mensual)
- Índice de precios a la construcción (periodicidad mensual)
- Índice de Producción Industrial (mensual)
- Índice de actividad Industrial (mensual)
- Índice de Empleo y Remuneraciones (mensual)
- Índice de Volumen Industrial (mensual)



- Encuesta De Manufactura Y Minería, Comercio Y Servicios (anual)
- Encuesta de Edificaciones (periodicidad anual)
- Encuesta de superficie y producción agropecuaria continua (anual)

---

Estamos mejorando continuamente con el afán de satisfacer sus necesidades, por esta razón hemos realizado cambios en las presentaciones. Agradecemos enviar sus comentarios y sugerencias al siguiente correo electrónico:

[inec@inec.gob.ec](mailto:inec@inec.gob.ec)

Todas las bases de datos del INEC ahora son libres en nuestra página web.

La base, los cálculos y la metodología del IPC están disponibles en la misma fuente.

Mayor información disponible en

[www.inec.gob.ec](http://www.inec.gob.ec)

[www.ecuadorencifras.com](http://www.ecuadorencifras.com)

El Ecuador cuenta con el INEC

Byron Villacís

DIRECTOR EJECUTIVO