



Buenas cifras,
mejores vidas



ENCUESTA ESTRUCTURAL EMPRESARIAL (ENESEM) 2019

METODOLOGÍA

Abril, 2021





Documento Metodológico de la Encuesta Estructural Empresarial (ENESEM)

Año 2019

Quito - Ecuador, 2021





Dirección/Departamento

Dirección de Estadísticas Económicas (DECON)

Unidad

Gestión de Estadísticas Estructurales (GESE)

Elaborado por:

Marco Acosta
Jenny Borja
Ana Castillo
Gabriela Hidalgo
Rita Jácome
Jorge León
Yadira Orejuela
Alexandra Peñaherrera
Nataly Pucachaqui
Jonathan Quijia
Joselyn Quisnancela
Lorena Ramos
Daniel Rodríguez
Daniel Vera

Colaboración Coordinaciones Zonales

Operaciones de campo

Hugo Sosa
Luis Saráuz
Brayan Rodríguez

Litoral

Ericka Ochoa
Darwin Encarnación
Johana Albán

Centro

Alexandra Solís
Adriana Castro

Sur

Nicolás Ordóñez
Lorena Quito
Magaly Calle
Julio Vergara

Revisado por:

Roberto Chaves
Darío Vélez

Aprobado por:

María Isabel García





Tabla de contenidos

Lista de Ilustraciones.....	6
Lista de tablas	6
Lista de Anexos	6
Siglas.....	7
INTRODUCCIÓN	8
ANTECEDENTES	9
1. PLANIFICACIÓN.....	13
1.1 IDENTIFICACIÓN DE NECESIDADES DE INFORMACIÓN	13
1.1.1 USUARIOS DE INFORMACIÓN	14
1.2 OBJETIVOS Y DELIMITACIÓN DE LA OPERACIÓN ESTADÍSTICA.....	17
1.2.1.....	17
1.2.1 OBJETIVOS.....	17
1.2.2 DELIMITACIÓN	17
1.3 MARCO CONCEPTUAL Y METODOLÓGICO	19
1.3.1 REFERENTES O RECOMENDACIONES INTERNACIONALES	19
1.3.2 DELIMITACIÓN DEL MARCO CONCEPTUAL Y METODOLÓGICO	19
1.3.2.1 MARCO CONCEPTUAL.....	19
1.3.2.2 MARCO METODOLÓGICO	25
1.3.3 NOMENCLATURAS Y CLASIFICACIONES	25
1.4 VERIFICACIÓN Y CONTRASTE DE LA DISPONIBILIDAD DE LA INFORMACIÓN EN FUENTES OFICIALES.....	26
1.5 LIMITACIONES DEL ESTUDIO	26
1.6 CRONOGRAMA DE EJECUCIÓN DE LA OPERACIÓN ESTADÍSTICA	27
2 DISEÑO Y CONSTRUCCIÓN	27
2.1 PRODUCTOS ESTADÍSTICOS	28
2.1.1 VARIABLES	28
2.1.2 VARIABLES Y UNIDADES DERIVADAS	29
2.1.3 INDICADORES	30
2.1.4 TABULADOS.....	32
2.2 DISEÑO Y CONSTRUCCIÓN DE LA RECOLECCIÓN	36
2.2.1 CONSTRUCCIÓN DEL FORMULARIO ESTRUCTURAL EMPRESARIAL	36
2.2.2 APLICATIVO WEB: INFOCAPT – ENESEM	37
2.2.3 ELABORACIÓN DEL MANUAL DEL ENTREVISTADOR - CRÍTICA Y CODIFICACIÓN.....	37
2.2.4 ELABORACIÓN DE HOJAS DE SEGUIMIENTO	38
2.2.5 ELABORACIÓN DEL SCRIPT DE ENCUESTADORES	38
2.2.6 ELABORACIÓN DEL OFICIO ENESEM.....	38
2.2.7 ELABORACIÓN DEL INSTRUCTIVO PARA EL LLENADO DE “INFORMA EN OTRA ZONAL”	38
2.2.8 ELABORACIÓN DEL INSTRUCTIVO PARA EL REGISTRO DE INFORMACIÓN EN EL REPORTE DE COBERTURA.....	39
2.2.9 ELABORACIÓN DE INSTRUCTIVOS PARA EL REGISTRO DE INFORMACIÓN EN EL DIRECTORIO DE EMPRESAS ..	39
2.3 DISEÑO DEL MARCO Y LA MUESTRA	39
2.3.1 TIPO Y ETAPAS DE DISEÑO MUESTRAL	39
2.3.2 DOMINIOS DE ESTUDIO.....	39
2.3.3 MARCO MUESTRAL.....	40
2.3.4 VARIABLES DE DISEÑO.....	40





2.3.5 TAMAÑO MUESTRAL..... 40

2.3.6 SELECCIÓN DE LA MUESTRA 41

2.3.7 CONTROL DE COBERTURA DE CAMPO Y MUESTRAL 41

2.3.8 POSTESTRATIFICACIÓN 42

2.3.9 FACTORES DE EXPANSIÓN 42

2.3.10 EVALUACIÓN DE DISEÑO MUESTRAL..... 42

2.4 DISEÑO Y CONFIGURACIÓN DEL SISTEMA DE PRODUCCIÓN 43

2.4.1 MALLA DE VALIDACIÓN 43

2.4.2 APLICATIVO WEB 43

3 RECOLECCIÓN 43

3.1 IDENTIFICACIÓN Y ACTUALIZACIÓN DE LA CARTOGRAFÍA 43

3.2 CREAR EL MARCO Y SELECCIONAR LA MUESTRA..... 44

3.3 PLANIFICACIÓN DE LA RECOLECCIÓN 44

3.3.1 CAPACITACIÓN AL PERSONAL TÉCNICO ENCARGADO DE LA CAPACITACIÓN EN COORDINACIONES ZONALES..... 44

3.3.2 CAPACITACIÓN ASPIRANTES A INVESTIGADORES Y REVISORES DE CALIDAD..... 44

3.3.3 SOCIALIZACIÓN DE LA ENCUESTA 45

3.3.4 ORGANIGRAMA OPERATIVO - EQUIPOS DE TRABAJO 46

3.3.5 RECOLECTAR LA INFORMACIÓN..... 47

3.3.6 SUPERVISIÓN NACIONAL 47

3.3.7 FINALIZAR LA RECOLECCIÓN 47

3.3.8 CONTROL DE COBERTURA DE LEVANTAMIENTO EN CAMPO DE LA INFORMACIÓN 48

4 PROCESAMIENTO 49

4.1 CRÍTICA E INTEGRACIÓN DE LA BASE DE DATOS 49

4.2 CLASIFICAR Y CODIFICAR 50

4.3 VALIDAR E IMPUTAR..... 51

4.4 AJUSTAR LOS FACTORES DE EXPANSIÓN 54

4.5 TABULAR Y GENERAR INDICADORES 54

4.6 FINALIZAR LOS ARCHIVOS DE DATOS 54

5 ANÁLISIS..... 54

5.1 EVALUAR LOS PRODUCTOS 54

5.2 INTERPRETAR Y EXPLICAR LOS RESULTADOS 55

5.3 APLICAR EL CONTROL DE DIFUSIÓN 57

6 DIFUSIÓN 57

6.1 GENERAR LOS PRODUCTOS DE DIFUSIÓN 58

6.2 GESTIÓN DE LA COMUNICACIÓN DE LOS PRODUCTOS DE DIFUSIÓN 58

6.3 PROMOCIÓN DE LOS PRODUCTOS A LOS USUARIOS..... 59

6.4 ADMINISTRAR EL SOPORTE AL USUARIO..... 60

7 EVALUACIÓN 60

7.1 REUNIR LOS INSUMOS PARA LA EVALUACIÓN 60

7.2 EVALUAR LOS PRODUCTOS Y LOS PROCESOS DE PRODUCCIÓN 61

7.3 ACORDAR UN PLAN DE ACCIÓN..... 63

GLOSARIO DE TÉRMINOS..... 64

BIBLIOGRAFÍA..... 66

ANEXOS 70





Lista de Ilustraciones

Ilustración 1. Organigrama de equipos de trabajo en Coordinaciones Zonales 46

Lista de tablas

Tabla 1. Contribución o alineación de la ENESEM 2019 al PND 2017-2021 13
Tabla 2. Matriz de referencia para indicadores de ODS 14
Tabla 3. Usuarios nacionales y necesidades de la información de la operación estadística . 15
Tabla 4. Usuarios internacionales y necesidades de información de la operación estadística.
..... 16
Tabla 5. Tamaño de empresa - metodología DIIE 17
Tabla 6. Cronograma general de actividades de la operación estadística 27
Tabla 7. Lista de principales variables..... 28
Tabla 8. Indicadores de la Encuesta Estructural Empresarial 2019 31
Tabla 9. Plan de Tabulados de la ENESEM 2019. 32
Tabla 10. Cobertura por sector económico y tamaño (número de empresas)..... 41
Tabla 11. Número empresas distribuidas por Coordinaciones Zonales 44
Tabla 12. Cargas de trabajo según Zonal y personal contratado 46
Tabla 13. Ejemplo de matriz de valores parciales de imputación 53
Tabla 14 Tasas de variación de las principales variables: 56
Tabla 15 Listado de productos de la Encuesta Estructural Empresarial: 58
Tabla 16 Listado de repositorios de datos y metadatos estadísticos de la ENESEM: 59
Tabla 17 Composición de las dimensiones de la calidad por fase de Modelo de Producción Estadística: 60
Tabla 18 Matriz de indicadores de calidad de la ENESEM 2019:..... 61

Lista de Anexos

Anexo 1. Ingreso al Sistema INFOCAPT – ENESEM..... 70
Anexo 2. Manual del entrevistador crítica y codificación..... 71
Anexo 3. Formulario de seguimiento de las Operaciones de Campo..... 72
Anexo 4. Script de Encuestadores..... 74
Anexo 5. Oficio ENESEM_2019 75
Anexo 6. Elaboración del instructivo para el llenado de “Informa en Otra Zonal” 76
Anexo 7. Instructivo “Reporte de Cobertura” 77
Anexo 8. Instructivo del “Directorio de Empresas” 77
Anexo 9. Metodología del diseño Muestral de la “Encuesta Estructural Empresarial 2019”
..... ¡Error! Marcador no definido.





Siglas

BCE:	Banco Central del Ecuador
CE:	Comisión Europea
CENEC:	Censo Nacional Económico
CIU:	Clasificación Industrial Internacional Uniforme
CIUO:	Clasificación Nacional de Ocupaciones
CPC:	Clasificación Central de Productos
DECON:	Dirección de Estadísticas Económicas
DIEE:	Directorio de Empresas y Establecimientos
DIRAD:	Dirección de Registros Administrativos
DITIC	Dirección de Tecnologías de la Información y Comunicación
ENESEM:	Encuesta Estructural Empresarial
FMI:	Fondo Monetario Internacional
INEC:	Instituto Nacional de Estadística y Censos
NNUU:	Naciones Unidas
OCDE:	Organización para la Cooperación y el Desarrollo Económico
ODS:	Objetivos de Desarrollo Sostenible
PIB:	Producto Interno Bruto
RUC:	Registro Único de Contribuyentes
SCN:	El Sistema de Cuentas Nacionales 2008
SPSS:	Statistical Package for the Social Sciences





INTRODUCCIÓN

El Instituto Nacional de Estadística y Censos (INEC), entidad rectora y coordinadora del Sistema Estadístico Nacional y organismo oficial de producción de información estadística estratégica, confiable y oportuna, pone a disposición de la ciudadanía la metodología de la Encuesta Estructural Empresarial (ENESEM)¹ correspondiente al año 2019.

El presente documento tiene como objetivo proporcionar a los usuarios un instrumento que describe la metodología y procesos que, enmarcados en el Modelo de Producción Estadística del INEC, permiten generar y presentar los resultados de la ENESEM, encuesta de periodicidad anual que, produce información estadística sobre la estructura económica y la producción de las empresas grandes y medianas del Ecuador, a fin de facilitar el diseño y evaluación de políticas públicas y la toma de decisiones del sector privado. Además, por su diseño metodológico representa un instrumento estadístico fundamental para estudiar la dinámica del sector empresarial en el territorio nacional.

El marco de muestreo es determinado por el Directorio de Empresas y Establecimientos (DIEE) 2018²; mismo que para la presente investigación fue de 14.072 empresas, de las cuales se ha diseñado una muestra de tamaño igual a 4.217 empresas; para finalmente obtener información efectiva de 3.779 empresas medianas y grandes, de los sectores de manufactura, comercio, servicios, minería y construcción. Cabe indicar que, las empresas grandes son de inclusión forzosa, mientras que para las empresas medianas se toma una muestra probabilística aleatoria. La cobertura geográfica de la encuesta es nacional, y la información puede ser desagregada por tamaño de empresa y rama de actividad a un dígito (letra) de la Clasificación Internacional Industrial Uniforme, revisión 4.0 (CIIU 4).

El presente documento describe la historia de la operación estadística a través de sus antecedentes, posteriormente se detallan los procesos de producción estadística desde la planificación de la operación hasta su evaluación. Se abordan aspectos metodológicos tales como: el diseño, considerando los objetivos propuestos, alcance de la investigación, base conceptual, diseño muestral, entre otros. También se establecen elementos operativos como: actividades preparatorias, recolección, crítica - codificación, procesamiento, análisis, difusión, otros.

Estas actividades son realizadas con el fin de disponer de información oportuna y de calidad, bajo los principios de coherencia, comparabilidad, integralidad y calidad de las estadísticas. La ENESEM responde a la demanda de información en torno al número de empresas, personal ocupado, valor de: remuneraciones, producción, ventas y costo de ventas, consumo intermedio, valor agregado y otras variables de interés, mismas que son comparables a partir de la ENESEM 2016 dado que la operación estadística no ha sufrido cambios metodológicos hasta la fecha.

¹ Esta operación estadística corresponde a una actualización metodológica de las Encuestas Industriales: Encuesta de Manufactura, Minería y Construcción; Encuesta de Comercio Interno; Encuesta de Hoteles, Restaurantes y Servicios, que se realizó a partir del año de referencia 2016.

² Ver apartado 1.2.2 correspondiente a la limitación de la encuesta





ANTECEDENTES

La recopilación de información estadística de las empresas ha evolucionado desde el año 1955 con la ejecución del Primer Censo Industrial del Ecuador; con el transcurso del tiempo la investigación en este ámbito ha presentado mejoras sustanciales en función de las necesidades de los usuarios de la información, la innovación tecnológica, la mejora de las prácticas estadísticas del INEC y las recomendaciones internacionales en la materia. En la actualidad, a fin de atender las necesidades de información en el ámbito empresarial, el INEC produce con periodicidad anual la Encuesta Estructural Empresarial, investigación que antes de 2016 se abordada mediante las encuestas industriales.

Las estadísticas estructurales de empresas permiten medir la estructura y evolución de los principales sectores económicos, proporcionando un amplio abanico de información sobre las empresas e industrias: ventas, valor agregado, producción, el consumo intermedio, formación bruta de capital, empleo, remuneraciones, productos e insumos, entre otras.

A continuación, se describen los principales hitos respecto a las publicaciones y cambios ejecutados en la operación estadística:

1956 - Primer Censo Industrial: Se disponen de estadísticas industriales a partir del año 1955, con la ejecución del Primer Censo Industrial. Siendo el primer paso para la formación de un sistema de estadísticas industriales, necesario para la definición de políticas que orienten el desarrollo del país (Dirección General del Estadística y Censos, 1957).

1962 - Encuesta de Manufactura y Minería (Encuestas Industriales): La ejecución de la Encuesta de Manufactura y Minería con el nombre de Encuestas Industriales, generó información correspondiente al año de referencia 1961, dónde se incorporaron variables adicionales a las investigadas en el Censo Económico (Dirección General del Estadística y Censos, 1957).

1965 - Segundo Censo de Manufactura y Minería, y el Primer Censo de Comercio y Servicios: Se realiza el Segundo Censo de Manufactura y Minería, y el primer censo de Comercio y Servicios, con información de referencia del año 1964. Es así como, en el periodo de 1966 hasta 1979, se investigó formalmente las Encuestas de Manufactura y Minería, Encuesta de Comercio y Encuesta de Hoteles Restaurantes y Servicios para los años de referencia 1965 a 1978 (JUNAPLA, 1969).

1980 - Censo Económico: Se lleva a cabo el Censo Económico que investigó los sectores: Minería, Manufactura, Comercio Interno y Servicios, considerando la información del año 1979; las variables investigadas fueron las mismas que se levantaron en el Primer Censo Industrial de 1965 (INEC, 1981).

1982 - Se retoma la publicación de las Encuestas de Manufactura, Minería, Comercio Interno y Servicios (Encuestas Industriales): En base al Censo Económico de 1980, se retomó la publicación de las Encuestas Industriales con información del año 1981, a partir de este año la presentación de resultados se realizó en dos tomos: **Tomo I**, con información de agregados económicos como la producción, consumo intermedio,





valor agregado, otros de los sectores de Manufactura, Minería, Comercio y Servicios; y, el **Tomo II**, que proporciona información sobre el consumo de materias primas, así como la elaboración de productos según la Clasificación Central de Productos (CPC) de las industrias manufactureras (INEC, 1983).

1983 - Incorporación de un nuevo capítulo en el formulario: En 1983 (año de referencia 1982), se implementa mejoras al formulario, con la inclusión del capítulo XVI: Valor de las Ventas; el cuál detalló el valor de las ventas de productos y subproductos elaborados por el establecimiento, ventas en el país como sus ventas al exterior (INEC, 1984).

1984 - Incorporación del Estado de Pérdidas y Ganancias: En el año de 1984 (periodo de referencia 1983), se incorporó al formulario el capítulo "Estado de Pérdidas y Ganancias", considerando que hasta 1983 se investigaban las variables de ingreso y gasto separados en diferentes capítulos; también, se incorporó un capítulo de "Combustibles y Lubricantes" (INEC, 1985). A partir de este año, la investigación de las Encuestas Industriales se realizó en forma continua durante los próximos años hasta 1999.

2000 - Dolarización en el Ecuador

En el año 2000, el país adoptó el dólar como medio de pago obligatorio; por lo tanto, fue necesario realizar actualizaciones en las herramientas metodológicas de las Encuestas Industriales, correspondientes a las unidades de valor (INEC, 2016). La Encuesta Industrial, continuó su ejecución normalmente sin cambios en la metodología hasta el año 2007.

2008 - Incorporación de sistemas informáticos en la recolección de la información: Con la finalidad de optimizar el tiempo y recursos para la obtención de la información de la operación estadística, el INEC, en el marco de la mejora continua, y de satisfacer las necesidades de los usuarios, implementó una nueva herramienta de recolección de la información utilizando sistemas informáticos, para reducir la utilización de formularios físicos (INEC, 2008).

2010 - Censo Económico (CENEC 2010)- Empadronamiento: Se ejecutó la primera etapa del Censo Económico denominado empadronamiento, como base para la actualización del marco muestral de las operaciones estadísticas que tienen como unidad de investigación a locales auxiliares, establecimientos y empresas (INEC, 2015 b).

2012 - Ejecución de la Encuesta Exhaustiva: Se realizó la segunda etapa del Censo Económico, que recabó información del año 2011. Esta operación reemplazó a las Encuestas Industriales para ese año de referencia (INEC, 2016).

2013 - Incorporación de los módulos relacionados a TIC³, Transporte y Enseñanza: Se retomó las Encuestas Industriales (Manufactura, Minería, Comercio Interno y Hoteles Restaurantes y Servicios) con información del año 2012. Para efecto del levantamiento de la información, se utilizó un formulario similar al utilizado en el año 2010. Adicionalmente, se incorporó al estudio los sectores de transporte y enseñanza y el módulo para estudiar el uso de las TIC en las empresas de Manufactura, Comercio y Servicios (INEC, 2015 a).

³ Las TIC son el conjunto de tecnologías desarrolladas en la actualidad para una información y comunicación más eficiente.





2015 - Ejercicio de empalme entre las Encuestas Industriales y la Encuesta Exhaustiva (EE): Se realizó el empalme entre las encuestas industriales y la Encuesta Exhaustiva, con la finalidad de dar continuidad a las series de las principales variables económicas calculadas a partir de las Encuestas Industriales hasta el 2010, este ejercicio de empalme de las Encuestas Industriales 2010, Encuesta Exhaustiva 2011 y Encuestas Industriales 2012-2015, consistió en analizar la comparabilidad de las muestras de las tres encuestas, rama por rama, garantizando que estas no cambian de manera drástica (INEC, 2015 b).

2016 - Inclusión del Módulo de gestión ambiental en las encuestas Industriales: Hasta el año 2014, el INEC levantó de forma independiente dos tipos de encuestas dirigidas a empresas, la Encuesta de Información Ambiental Económica (EAEE) y las Encuestas Industriales (Manufactura, Comercio y Servicios). Cada una respondía a su propia metodología y objetivos de investigación; dando lugar a que una empresa coincidiera en los dos directorios de investigación. Es así como, por recomendaciones de las buenas prácticas estadísticas, para el levantamiento del año de referencia 2015, se consideró incorporar a las Encuestas Industriales el módulo información ambiental en una sola encuesta (INEC, 2015 c).

Adicionalmente, se incluyó el capítulo de Identificación de establecimientos que investigó variables de ubicación, descripción de la actividad, ventas, número de personal ocupado y contactos de los tipos de establecimientos de las empresas investigadas.

2017 – Inicio de la Encuesta Estructural Empresarial (ENESEM): Para el año de referencia 2016, se realizó la homologación de las Encuestas Industriales, en un formulario denominado Encuesta Estructural Empresarial (ENESEM). En este sentido, y para fortalecer las estadísticas económicas de empresas se contó con un diseño muestral para la nueva ENESEM 2016, con representatividad a nivel nacional, según secciones de la CIU y tamaño de empresas: medianas tipo A y B y grandes, el mismo que se realizó con la utilización de la técnica de muestreo probabilístico de elementos con selección aleatoria; permitiendo generar resultados confiables de las principales variables investigadas. Adicional, se estableció la desagregación del capítulo de personal ocupado; según grupos de ocupación de acuerdo con la CIUO, por temporalidad, edades y remuneraciones.

2018 - Cambios en las variables investigadas en el Módulo de TIC (ENESEM 2017): En el año 2018 (periodo de referencia 2017), se realizó mejoras en el Módulo de TIC; además, se implementaron preguntas en el capítulo 5 de personal ocupado a fin de indagar características de la calificación y capacidades del personal.

2019 - Cambios en las variables investigadas en el formulario de levantamiento (ENESEM 2018): En el año 2019 (periodo de referencia 2018), se implementaron mejoras en las siguientes secciones y capítulos del formulario: i) Sección de identificación y ubicación, ii) Ventas netas por tipo de productos/servicios, iii) Activos fijos tangibles e intangibles, iv) Personal ocupado, V) Manejo de aguas residuales y otros. Las mejoras en los capítulos antes detallados fueron implementadas con el fin de determinar criterios de validación y así asegurar la calidad del dato de la encuesta. Se homologó también los grupos etarios del personal ocupado en las empresas de investigación de acuerdo con el Código de la Niñez y Adolescencia en el capítulo que recoge información del personal





ocupado. Además, se presentan resultados respecto al uso de TIC en empresas e información de establecimientos del periodo 2016-2018.

2020 - Cambios en las variables investigadas en el formulario de levantamiento (ENESEM 2019): En el año 2020 (periodo de referencia 2019), se implementaron preguntas en la sección C. "Funcionamiento durante el 2019", las cuales se resumen en el incremento en la variable Código Único Eléctrico Nacional (CUEN), uso de la facturación electrónica, entidades que ejercen control a las empresas investigadas o si forman parte de un consorcio y la subsección derecho de competencia.

Con respecto al capítulo 1, se incluyeron preguntas sobre el estado de la situación financiera de la empresa, y si, accedieron a créditos y que tipo de institución financiera lo otorgó. Por otro lado, en el capítulo 2 referente a la producción y ventas netas de bienes producidos por la empresa, se incluyó variables que permiten identificar el destino de la producción como porcentaje: a) Consumo intermedio, b) Autoconsumo; o c) Consumo final de hogares. En esta misma sección se incluyó el apartado "Actividades y Gastos para el desarrollo de innovaciones de productos y procesos 2019", que investiga en general la inversión en Investigación y Desarrollo (I+D); mientras que, en el capítulo 3 de materia prima se incluye la variable porcentaje de compras netas locales de Materia prima de origen extranjero.

Finalmente, en el capítulo V "Personal ocupado" se incluyó el detalle del total de personal ocupado desagregado por provincia en la que labora el trabajador según la Clasificación Internacional de Ocupaciones (CIUO).





DESCRIPCIÓN DEL PROCESO DE PRODUCCIÓN DE LA ENCUESTA ESTRUCTURAL EMPRESARIAL

1. PLANIFICACIÓN

En esta fase se detallan los procedimientos y métodos utilizados para identificar las necesidades de información estadística, puntualización de los objetivos, delimitación de la investigación, definición de conceptos y metodología; así como también se comprueba la disponibilidad de datos de las operaciones estadísticas existentes que constan en el Programa Nacional de Estadística. Finalmente, se prepara el plan de proyecto en el que se evidencia que la operación estadística se alinea a los objetivos del Plan Nacional de Desarrollo.

1.1 Identificación de necesidades de información

La necesidad de contar con información actualizada y oportuna sobre estadísticas empresariales en el país exige al INEC como ente rector del Sistema Estadístico Nacional, planificar y ejecutar anualmente el levantamiento de la Encuesta Estructural Empresarial (ENESEM).

Esta operación estadística satisface las necesidades de información de usuarios públicos y privados con respecto a la estructura y evolución económica de los siguientes sectores: manufactura, minería, construcción, comercio y servicios.

La ENESEM, forma parte de las operaciones del Programa Nacional de Estadística 2017-2021 y contribuye al seguimiento del Plan Nacional de Desarrollo (PND) y de los Objetivos de Desarrollo Sostenible (ODS) tal como lo detallan las tablas 1 y 2.

Tabla 1. Contribución o alineación de la ENESEM 2019 al PND 2017-2021

Contribución o alineación de la operación estadística al Plan Nacional de Desarrollo				
Número / Literal	Eje del Plan Nacional de Desarrollo	Objetivo del eje	Políticas y lineamientos estratégicos establecidos en el PND	Indicador meta
1	Derechos para todos durante toda la vida	Garantizar los derechos de la naturaleza para las actuales y futuras generaciones	Política 3.7: Incentivar la producción y consumo ambientalmente responsable, con base en los principios de la economía circular y bio-economía, fomentando el reciclaje y combatiendo la obsolescencia programada.	Incrementar del 17% al 35% los residuos sólidos reciclados en relación al total de residuos generados, hasta 2021. Incrementar el porcentaje de aguas residuales con tratamiento adecuado al 2021.
2	Economía al servicio	Impulsar la productividad y	Política 5.2: Promover la productividad, competitividad y	Incrementar de 1,29 a 1,40 la relación del

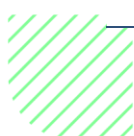



de la sociedad	competitividad para el crecimiento económico sostenible de manera redistributiva y solidaria	calidad de los productos nacionales, como también la disponibilidad de servicios conexos y otros insumos, para generar valor agregado y procesos de industrialización en los sectores productivos con enfoque a satisfacer la demanda nacional y de exportación.	valor agregado bruto manufacturero sobre valor agregado bruto primario a 2021.
----------------	--	--	--

Fuente: Plan Nacional de Desarrollo 2017-2021

Elaboración: Gestión de Estadísticas Estructurales (GESE).

Tabla 2. Matriz de referencia para indicadores de ODS

Indicadores de los Objetivos de Desarrollo Sostenible		
Objetivo	Meta	Indicador
Objetivo 9. Construir infraestructuras resilientes, promover la industrialización inclusiva y sostenible y fomentar la innovación	9.2 Promover una industrialización inclusiva y sostenible y, de aquí a 2030, aumentar significativamente la contribución de la industria al empleo y al producto interno bruto, de acuerdo con las circunstancias nacionales, y duplicar esa contribución en los países menos adelantados	9.2.1 Valor agregado por manufactura como proporción del PIB y per cápita

Fuente: Programa de las Naciones Unidas para el Desarrollo.

Elaboración: Gestión de Estadísticas Estructurales (GESE).

1.1.1 Usuarios de información

El Instituto Nacional de Estadística y Censos, de acuerdo al artículo 13 de la Ley de Estadística, tiene la facultad de crear Comisiones Especiales de Estadística con el objetivo de "Homologar las metodologías de cálculo de índices e indicadores, establecer el cierre de brechas de información estadísticas, y proponer mejoras de producción estadística a utilizarse en la planificación estadística" (INEC, 2020).

Particularmente, la ENESEM se enmarca en la Comisión Especial de Estadísticas de Cuentas Económicas y Productivas, que tienen por objetivo impulsar la producción y fortalecimiento de estas estadísticas; a través de la ejecución de reuniones de trabajo que permitan identificar y satisfacer las necesidades de información de instituciones públicas, privadas, miembros de la academia y otros; para de esta manera fortalecer la operación estadística.

En este sentido, como parte de la comisión especial de estadística, y en función a los requerimientos obtenidos, se puede identificar la existencia de instituciones nacionales e internacionales que hacen uso de la información producida por la ENESEM, estas se detallan a continuación:





Tabla 3. Usuarios nacionales y necesidades de la información de la operación estadística

Usuario Nacional	Necesidades y usos de la información
Banco Central del Ecuador	El Banco Central del Ecuador utiliza la información de la ENESEM como insumo fundamental para elaborar la estadística de síntesis, para la generación de cuentas nacionales.
Vicepresidencia de la República del Ecuador	Esta institución tiene la visión de brindar soporte y direccionamiento estratégico a nivel intersectorial en beneficio de la ciudadanía. La información de la ENESEM sirve para la elaboración de política pública mediante la utilización de variables investigadas en la encuesta como: producción, valor agregado, consumo intermedio, personal ocupado, remuneraciones, entre otras.
Ministerio de Turismo	La información clasificada por actividades económicas permite a este Ministerio, caracterizar la oferta de las grandes y medianas empresas de este sector en el Ecuador.
Ministerio de Ambiente	La investigación del módulo de información ambiental es un insumo para diseñar, implementar y evaluar políticas para la conservación del medio ambiente y el respeto de los derechos de la naturaleza.
Sistema de Rentas Internas	Esta entidad se beneficia con información primaria actualizada en la ENESEM, respecto a variables como: ventas, tamaño de empresa, actividad económica, personal ocupado, remuneraciones, y otras de las empresas.
Ministerio de Producción, Comercio Exterior, Inversión y Pesca	Esta institución se nutre de información recolectada por la ENESEM, para la estimación de productividad del trabajo, lo cual permite generar políticas públicas de desarrollo e incentivo para las empresas del país.
Ministerio de Telecomunicaciones y de la Sociedad de la Información	Este Ministerio utiliza la información recolectada en el módulo de uso de TIC en las empresas respecto a datos sobre inversión en TIC, conexión y uso de internet, comercio electrónico, herramientas TIC, otros.
Superintendencia de Económica Popular y Solidaria	Es una institución líder a nivel regional en la aplicación de las mejores prácticas de supervisión y control, en la generación de estabilidad, confianza, integración y sostenibilidad de la economía popular y solidaria. La información disponible de la ENESEM contribuye a la generación de políticas públicas a favor de este sector.
Secretaría Técnica Planifica Ecuador	El INEC está sujeto a la aprobación y control de la Secretaría Técnica Planifica Ecuador, antes denominada SENPLADES; institución que orienta el desarrollo sostenible del país con perspectiva de mediano y largo plazo, a través del levantamiento de información de índole social y económica.
Secretaría Nacional de Ciencia y Tecnología	Esta institución solicita información para el desarrollo de investigaciones y estudios basados en estadísticas de la ENESEM. En especial a temas relacionados con la demanda laboral en las diferentes unidades productivas del país por tamaño y actividad económica.
Superintendencia de Control del Poder de Mercado	Resulta importante conocer la participación de las empresas en el mercado para evitar la formación de monopolios, oligopolios o malas prácticas comerciales.
Secretaría Nacional del Agua	La información ambiental de la ENESEM es de utilidad para contrastar con lo registrado en el Banco Nacional de Autorizaciones de Agua (BNA), de modo que se optimice el proceso de monitoreo de uso de las aguas de captación de las empresas a nivel nacional.





Instituto Nacional de Eficiencia Energética y Energías Renovables

La institución es usuaria del módulo de información ambiental de la ENESEM, en tanto que utiliza la información de combustibles y lubricantes, así como sobre la generación de energías renovables en el sector empresarial nacional. Con esta información, el INER consolida anualmente el Balance Energético Nacional, herramienta fundamental para el monitoreo de la evolución de la generación y el consumo de energía a nivel nacional.

Fuente: Instituto Nacional de Estadística y Censos (INEC).

Elaboración: Gestión de Estadísticas Estructurales (GESE).

Tabla 4. Usuarios internacionales y necesidades de información de la operación estadística.

Usuario Internacional	Necesidades y usos de la información
Comunidad Andina de Naciones	Requiere información de la ENESEM sobre cantidad y valor de materias primas y de productos elaborados, valor agregado, personal ocupado, entre otras variables, que se dan a conocer en publicaciones propias de la comunidad que incluyen datos de todos los países que conforman la CAN.
Organización de las Naciones Unidas para el Desarrollo Industrial	Los datos de la ENESEM son presentados en la publicación anual denominada "International Yearbook of Industrial Statistics", y para el Informe del Grupo de Voorburg sobre Estadísticas de Servicios. Cabe mencionar que el INEC, anualmente entrega a la Organización de las Naciones Unidas para el Desarrollo Industrial (ONUDI) los siguientes productos: "Cuestionario sobre estadísticas industriales generales" con información de agregados macroeconómicos como: número de empresas, producción, valor agregado, formación bruta de capital fijo, número de personas ocupadas, sueldos y salarios pagados. También, como aporte al Seguimiento Global de los Indicadores de los Objetivos de Desarrollo Sostenibles se entrega el "Cuestionario de estadísticas sobre los productos industriales" según la Clasificación Central de Productos (CPC). Además, la ENESEM entrega la base de datos del sector comercio según CPC, al Departamento de Asuntos Económicos y Sociales de las Naciones Unidas.
Conferencia de las Naciones Unidas sobre Comercio y Desarrollo	Este organismo requiere información de la ENESEM respecto a empresas para la construcción de indicadores referentes al uso de internet, equipos tecnológicos, transacciones comerciales electrónicas por tamaño de la empresa y actividad económica.
Organización Internacional del Trabajo	Esta institución se beneficia de la información recolectada por la ENESEM en cuanto al personal ocupado desagregado por grupos ocupacionales, sexo y escalas de edades.
Comisión Económica para América Latina y el Caribe	Este organismo requiere información de la ENESEM para insumo en la creación de indicadores que tratan sobre desarrollo productivo e innovación.
Agencia digital para América Latina	Esta organización mantiene grupos de trabajo realizados periódicamente para incentivar la cooperación regional en temas de gobernanza de internet, acceso a infraestructura y mercado digital regional. Le interesan las mejoras sobre el monitoreo de las variables de comercio electrónico en el módulo de uso de TIC de la ENESEM.

Fuente: Instituto Nacional de Estadística y Censos (INEC)

Elaboración: Gestión de Estadísticas Estructurales (GESE).





1.2 Objetivos y delimitación de la operación estadística

1.2.1 Objetivos

Objetivo General

Producir información estadística sobre la estructura económica y la producción de las empresas grandes y medianas del Ecuador, a fin de facilitar el diseño y evaluación de políticas públicas y la toma de decisiones del sector privado.

Objetivos Específicos

- Presentar información empresarial con representatividad a nivel de actividad económica (sección CIU) y tamaño de empresas (medianas y grandes).
- Producir información estadística relevante de empresas y su producción, para el seguimiento de metas del Plan Nacional de Desarrollo y a los Objetivos de Desarrollo Sostenible.
- Retroalimentar el Directorio de Empresas y Establecimientos (DIEE) con información contable validada en el levantamiento de campo.
- Generar resultados a través de un formato similar a los formularios de declaración fiscal, a fin de reducir la carga de respuesta de los informantes, como una aproximación al uso de registros administrativos en información económica.

1.2.2 Delimitación

Tipo de operación estadística

Esta operación estadística corresponde a una encuesta dirigida a empresas.

Cobertura temática

La cobertura temática de la ENESEM 2019 corresponde a:

Dominio: Estadísticas Económicas

Tema: Estadísticas de las empresas

Subtema: Empresas

Universo de estudio

El universo de estudio corresponde a las empresas grandes y medianas tipo A y B (ver tabla 5), tanto públicas como privadas dentro del territorio ecuatoriano, incluyendo la región Insular.

Tabla 5. Tamaño de empresa - metodología DIIE

Tamaño de empresas	Ventas anuales (dólares)	Personal ocupado
Micro empresa	Menos a 100.000	1 a 9
Pequeña empresa	De 100.001 a 1'000.000	10 a 49
Mediana empresa "A"	De 1'000.001 a 2'000.000	50 a 99
Mediana empresa "B"	De 2'000.001 a 5'000.000	100 a 199
Grande empresa	De 5'000.001 en adelante	200 en adelante

Fuente: Directorio de Empresas y Establecimientos del INEC.





Nota: clasificación emitida por la Comunidad Andina de Naciones (CAN). El 1er criterio para determinar el tamaño de una empresa son las ventas y en 2do lugar el personal ocupado.

Elaboración: Gestión de Estadísticas Estructurales (GESE).

En el periodo de referencia 2019, el marco de muestreo para la ENESEM son 14.072 empresas que se encuentran registradas en el Directorio de Empresas y Establecimientos (DIEE). A continuación, se detallan los casos de exclusiones para la investigación:

- Empresas cuya actividad económica principal, de acuerdo con la sección de Clasificación Industrial Internacional Uniforme de Actividades Económicas Revisión (CIIU-4), corresponden a Agricultura (A), Administración Pública (O), Actividades de hogares (T) y Actividades de organizaciones (U).
- Empresas de las siguientes divisiones del CIIU:
 - Actividades de servicio financiero, excepto de seguros (K64).
 - Actividades auxiliares de servicio financiero (K66).
 - Actividades de Asistencia Social sin alojamiento (Q88).
 - Actividades de Asociaciones (S94).
- Se excluyen las empresas con forma institucional "Institución Pública".
- Se excluye empresas reportadas como no ubicadas de acuerdo con la variable "empresas no ubicadas" del DIEE 2017.
- Se excluye las empresas grandes y medianas "B" con forma institucional "Personas naturales no obligadas a llevar contabilidad".

Población objetivo

La población objetivo son las empresas grandes y medianas tipo A y B a nivel nacional, con representatividad de sección CIIU.

Unidad de observación y unidad de análisis

La unidad de observación y de análisis de la encuesta es la empresa.

Cobertura geográfica

La cobertura geográfica de la investigación corresponde a todo el territorio nacional continental y la región Insular.

Desagregación de la información

La información que genera la ENESEM se desagrega a nivel de sección de acuerdo con la CIIU Rev. 4, adaptada para el país y según el tamaño de las empresas: grandes y medianas tipo A y B.

Periodicidad y continuidad

La información recopilada en la ENESEM se levanta anualmente; la última publicación corresponde al año de referencia 2019. Actualmente, dispone de una serie histórica a partir del año 2016.





1.3 Marco conceptual y metodológico

En este apartado se describe el marco conceptual y metodológico que sirve de base teórica para la ejecución de la encuesta, basado en la aplicación de estándares internacionales y nacionales.

1.3.1 Referentes o recomendaciones internacionales

Las encuestas estructurales, siguen recomendaciones internacionales como el Sistema de Cuentas Nacionales (SCN 2008), el manual de Recomendaciones internacionales para estadísticas industriales y Recomendaciones internacionales sobre estadísticas del comercio de distribución.

El SCN 2008, es un documento publicado por la Comisión Europea (CE), Fondo Monetario Internacional (FMI), Naciones Unidas (NNUU), Banco Mundial (BM) y la Organización para la Cooperación y el Desarrollo Económico (OCDE) que constituye un conjunto completo, coherente y flexible de cuentas macroeconómicas para la formulación de políticas, análisis y propósitos de investigación, por lo que constituye el marco central normalizado y aceptado internacionalmente, de recomendaciones respecto a la elaboración de mediciones de la actividad económica, a través de una serie de conceptos, definiciones, clasificaciones y reglas contables, cuadros y cuentas totalmente integrados, cuya finalidad es medir partidas e indicadores, como el Producto Interno Bruto (PIB). El SCN permite elaborar y presentar los datos económicos para realizar análisis, toma de decisiones y formulación de política económica. Así también, cuantifica las complejas interacciones que se generan entre los agentes y actividades de una economía; a través del registro completo y pormenorizado de las relaciones que tienen lugar en los mercados o en otros ámbitos. En este documento se basa la aplicación de la metodología de la ENESEM.

Cabe mencionar que estas recomendaciones internacionales para estadísticas industriales se formularon por primera vez en 1953, y se revisan periódicamente. La Comisión de Estadística de las Naciones Unidas apoyó en su 37º período de sesiones en 2006, la propuesta de revisión de esta recomendación, con el fin de reflejar los últimos avances en el entorno económico y la metodología estadística⁴.

1.3.2 Delimitación del marco conceptual y metodológico

1.3.2.1 Marco Conceptual

El marco conceptual se estructura a partir de conceptos y definiciones relacionadas entre sí, que representan un punto de vista sistemático de los fenómenos y variables que se van a emplear en el estudio. En este contexto, a continuación se detalla las principales definiciones que abarca la encuesta:

⁴ Recomendaciones internacionales para estadísticas industriales, 2008, Informes estadísticos, No.90 (publicación de las Naciones Unidas, No. de venta: S.08.XVII.8).





Actividad Económica

Existen diversas maneras de conceptualizar la actividad económica a la que pertenece una empresa. A continuación, se citan los conceptos más relevantes que se enmarcan en el desarrollo de esta investigación:

“Se denomina actividad económica a cualquier proceso mediante el cual se obtienen bienes y servicios que cubren necesidades. Las actividades económicas pueden describirse y clasificarse de acuerdo con sus características tales como:

- Tipo de bienes o servicios producidos.
- Tipo de insumos utilizados o consumidos” (INEC, 2012 a).

La oficina de Estadística de las Naciones Unidas utiliza el término de actividad económica para denominar todas las acciones productivas que utilizan insumos (tales como, capital, mano de obra, energía y materiales) en la elaboración o generación de productos. Así, la combinación del trabajo de las personas, con el empleo de máquinas, herramientas u otros instrumentos, tiene como resultado la producción de bienes y servicios que pueden transferirse o venderse a otras unidades económicas, como el gobierno o las familias (ya sea en transacciones de mercado o al margen de él), pasar a inventario o ser utilizadas por las unidades productoras para su propio uso final (INEGI, 2014).

“La actividad está directamente ligada a la noción de producción: no hay producción sin actividad. Producir es crear bienes o suministrar servicios, utilizando otros bienes y servicios, dentro de un proceso de producción que requiere factores (materias primas, trabajo y capital fijo, entre otros)” (INEI, 2010).

“La actividad económica se relaciona con los procesos de producción, distribución y financiación. Su objetivo es obtener unos bienes con los cuales puedan satisfacerse las necesidades humanas” (Asenjo, 2012).

Activos fijos tangibles

Según algunos autores se definen los activos fijos tangibles de la siguiente manera: “Los activos fijos son activos producidos que se utilizan repetida, o continuamente, en procesos de producción durante más de un año” (FMI, 2001).

Activos fijos intangibles

La naturaleza de los activos intangibles no es corpórea, es decir no se puede ver, ni tocar. Los ejemplos de este tipo de activos son derechos de autor, patentes, franquicias, licencias y crédito mercantil. La vida de los activos intangibles es limitada y sus costos se aplican al periodo contable a través del procedimiento de amortización (Lara, 2008).

Amortización

La Amortización es el acto y efecto de extinguir, ya sea en su totalidad o en parte, el valor del activo no corriente o activo fijo de manera irreversible, por ejemplo: el inmovilizado material, el inmovilizado intangible o inmaterial y las inversiones inmobiliarias (Pique, 1978).





Clasificación Industrial Internacional Uniforme (CIIU)

La Clasificación Industrial Internacional Uniforme de todas las actividades económicas constituye una estructura de clasificación coherente y consistente de las actividades económicas basada en un conjunto de conceptos, definiciones, principios y normas de clasificación. Proporciona un marco general en que los datos económicos pueden reunirse y divulgarse en un formato diseñado para fines de análisis económico, adopción de decisiones y elaboración de políticas (ONU, 2009).

Clasificación Central de Productos (CPC)

La Clasificación Central de Productos consiste en una estructura de clasificación de productos coherente y consistente basada en una serie de conceptos, definiciones, principios y reglas de clasificación internacionalmente acordados. Provee un marco completo por medio del cual se pueden levantar y presentar datos sobre productos, en un formato que permite el análisis económico para apoyar la toma de decisiones y la elaboración de políticas (ONU, 2015 d).

Comercio al por mayor

Se define como la reventa (venta sin transformación) de productos nuevos y usados a minoristas, el comercio de empresa a empresa (por ejemplo, a usuarios industriales, comerciales, institucionales o profesionales) o la reventa a otros mayoristas, o entraña actuar como agente o intermediario en la compra o la venta de mercancías para esas personas o compañías (ONU, 2008 a).

Comercio al por menor

El comercio al por menor se define como la reventa (venta sin transformación) de productos nuevos y usados principalmente al público en general para consumo o uso personal o doméstico, por establecimientos comerciales, grandes almacenes, quioscos, minoristas electrónicos, empresas de venta por correo, buhoneros y vendedores ambulantes, cooperativas de consumidores, etcétera (ONU, 2008 a).

Comercio electrónico

Se ha definido como la actividad económica que permite realizar el comercio de productos y servicios a partir de medios digitales, como páginas web, aplicaciones móviles y redes sociales (Guajardo, 2019).

Consumo Intermedio

El consumo intermedio consiste en el valor de los bienes y servicios consumidos como insumo por un proceso de producción, excluidos los activos fijos cuyo consumo se registra como consumo de capital fijo. Los bienes y servicios pueden transformarse o consumirse en el proceso productivo (ONU, 2008 b).





Costos

El costo o coste es el gasto económico que representa la fabricación de un producto o la prestación de un servicio. Al determinar el costo de producción, se puede establecer el precio de venta al público del bien en cuestión (el precio al público es la suma del costo más el beneficio) (Porto, 2008).

Costos de Producción

El costo de producción es el total de los costos relacionados, directa o indirectamente, con la producción, desde la adquisición de las materias primas hasta la transferencia de los bienes y servicios terminados, desde la fábrica hasta el depósito de ventas, desde donde estará en condiciones de despacharse al cliente. Se excluye de este grupo de costos de producción a los gastos asociados por la distribución y venta de los bienes y servicios y aquellos atribuibles al funcionamiento de la empresa como un todo. A este grupo se le identifica con la denominación genérica de costos de no producción (Fernández, 2009).

Demanda Laboral

Es la fuerza laboral con diferentes habilidades, educación, experiencia, entre otras características que las firmas necesitan para su proceso productivo (CEPAL, 2019).

Depreciación de activos fijos

Comprende la pérdida de valor durante el periodo de referencia, por el uso u obsolescencia de los activos fijos, propiedad de la unidad económica (INEGI, 2014).

Depreciación

Disminución del valor de uso del activo fijo material, particularmente edificios y bienes de equipo debido al número de años de servicio. La depreciación es importante para disponer de recursos necesarios para la reposición de los bienes, de manera que se conserve la capacidad operativa o productiva del ente público (Pique, 1978).

Empresa

Una empresa es una unidad institucional considerada como productora de bienes y servicios (ONU, 2008 b). Como agente económico con autonomía, puede adoptar decisiones financieras y de inversión con autoridad y responsabilidad para asignar recursos a la producción de bienes y servicios y puede realizar una o varias actividades productivas.

Establecimiento

"El establecimiento se define como una empresa, o parte de una empresa, situada en un único emplazamiento y en el que sólo se realiza una actividad productiva o en el que la actividad productiva principal representa la mayor parte del valor agregado. Los establecimientos a veces se consideran como unidades locales según clase de actividad." (ONU, 2008 b).





Existencias

Es el valor en libros de los bienes que no habían sido terminados, consumidos o vendidos, así como los productos terminados que se encontraban formando parte de los inventarios en almacén, lugares de exhibición o venta, durante las fechas señaladas, independientemente del periodo en que hayan sido producidos o adquiridos. Excluye: los activos fijos (INEGI, 2014).

Formación bruta de capital fijo

La formación bruta de capital fijo se mide por el valor total de las adquisiciones menos las disposiciones de activos fijos efectuadas por el productor durante el período contable, más ciertos gastos específicos en servicios que incrementan el valor de los activos no producidos (ONU, 2008 b).

Gastos

“Son los decrementos en los beneficios económicos, producidos a lo largo del periodo contable, en forma de salidas o disminuciones del valor de los activos, o bien por la generación o aumento de los pasivos que dan como resultado decrementos en el patrimonio, y no están relacionados con las distribuciones realizadas a los propietarios de este patrimonio” (SRI, 2017).

Grupo de Ocupación

“Se refiere a la actividad o actividades específicas que desarrolla el trabajador dentro de la empresa, que a su vez es una forma de caracterizar los puestos de trabajo de acuerdo con la Clasificación Internacional de Ocupaciones (CIUO)” (INEC, 2012 b).

Ingresos

“Los ingresos son definidos como incrementos en los beneficios económicos, producidos a lo largo del periodo contable, en forma de entradas o incrementos de valor de los activos, o bien como disminuciones de los pasivos, que dan como resultado aumentos del patrimonio y no están relacionados con las aportaciones de los propietarios de la entidad. El concepto de ingreso comprende tanto los ingresos de actividades ordinarias como las ganancias.” (SRI, 2017).

Inventarios

Se define un inventario como la acumulación de materiales (materias primas, productos en proceso, productos terminados o artículos en mantenimiento) que posteriormente serán usados para satisfacer una demanda futura (Moya & Marcos, 1999).

Materias Primas

Son todos aquellos bienes que luego de haber sido sometidos a un proceso de transformación, pasan a formar parte del producto final, es decir, comprenden todos los insumos que se requieren para la elaboración o la fabricación de un producto.





“Son insumos físicos que pasan a formar parte de los productos finales; pueden ser productos primarios o productos ya elaborados” (INEC, 2011).

Materiales Auxiliares

“Comprenden todos los bienes que contribuyen al proceso de producción, de comercialización o prestación de un servicio y que en él se consumen o que, si pasan a formar parte del producto final, su valor es insignificante. Por ejemplo: pega, lija, waipe, picos, palas, etc.” (INEC, 2011).

Personal Ocupado

“El personal ocupado comprende a todas las personas que trabajan en/o para la empresa con quienes se mantiene una relación laboral” (INEC, 2011).

Producción

Es la actividad económica que registra la generación de bienes y servicios, en el cual intervienen cuentas articuladas que indica el grado de utilización de todos los factores en el proceso de producción. Es una actividad realizada bajo la responsabilidad, el control y la gestión de una unidad institucional, en la que se utilizan insumos de mano de obra, capital y bienes y servicios para obtener otros bienes y servicios (ONU, 2008 b).

Producto

“Son bienes y servicios (incluidos los productos de captura del conocimiento) que son el resultado de un proceso de producción” (ONU, 2008 b). Por tanto, un producto abarca un conjunto de atributos tangibles e intangibles, tales como: empaque, color, precio, calidad, marca y otros (INEC, 2018).

Repuestos y Accesorios

“Son los bienes que se usan en la reparación y mantenimiento de la maquinaria y otros activos fijos, utilizados en la producción de bienes o en la prestación de servicios” (INEC, 2011).

Remuneraciones

Son todos los pagos y aportaciones normales y extraordinarias, en dinero y especie, para retribuir el trabajo del personal dependiente de la razón social, en forma de salarios y sueldos, prestaciones sociales y utilidades repartidas al personal, ya sea que este pago se calcule sobre la base de una jornada de trabajo o por la cantidad de trabajo desarrollado (destajo), o mediante un salario base que se complementa con comisiones por ventas u otras actividades. Incluye: las contribuciones patronales a regímenes de seguridad social, el pago realizado al personal con licencia y permiso temporal. Excluye: los pagos por liquidaciones o indemnizaciones, pagos a terceros por el suministro de personal ocupado; pagos exclusivamente de comisiones para aquel personal que no recibió un sueldo base; pagos de honorarios por servicios profesionales contratados de manera infrecuente. (INEGI, 2014). Este cálculo se realiza sobre los valores brutos partiendo de la remuneración básica unificada que para el 2019 fue de \$394,00.





Servicios

Son el resultado de una actividad productiva que cambia las condiciones de las unidades que los consumen o que facilita el intercambio de productos o de activos financieros (ONU, 2008 b).

Unidad de Medida

Se describe la unidad de medida en la que se informa, la cual debe tener estrecha relación con la cantidad y valor del producto. Para facilitar la identificación de medidas, se utiliza las unidades del sistema métrico decimal: metros, litros, kilos, etc. Existen casos especiales como: calcetines que obligatoriamente se deben registrar en pares; así mismo, en ningún caso se acepta como unidad de medida a: botellas, cajas, tarros, frascos, canecas, planchas, etc. (INEC, 2011).

Valor agregado

Se define como el valor de la producción, menos el valor del consumo intermedio, y es una medida de la contribución al PIB hecha por una unidad de producción, industria o sector; este saldo contable puede expresarse en términos brutos o netos, según contenga o no el consumo de capital fijo (ONU, 2008 b).

1.3.2.2 Marco Metodológico

La investigación es de tipo cuantitativo inferencial, a través de la técnica de encuesta dirigida a empresas. Los datos presentados corresponden a un marco censal aplicado para las empresas consideradas como grandes y un muestreo probabilístico para las empresas medianas.

1.3.3 Nomenclaturas y clasificaciones

En la investigación de la ENESEM se utiliza un conjunto coherente de nomenclaturas y clasificaciones con el fin de obtener estadísticas debidamente homologadas y sistematizadas. La clasificación de los agentes económicos según el SCN 2008 se la realiza desde las ópticas del "establecimiento" y de la "unidad institucional".

La nomenclatura de industrias o ramas de actividad clasifica a las unidades productivas, empresas o establecimientos de acuerdo con la actividad económica principal que realizan, en base a la Clasificación Internacional Industrial Uniforme (CIIU Rev.4.0). Una actividad económica, es la que permite analizar un determinado proceso de producción mediante el cual, una empresa o un establecimiento combina los factores de producción, insumos, maquinaria, equipo y técnicas productivas para obtener una producción homogénea de bienes y servicios.

En este aspecto, la ENESEM trabaja con las siguientes clasificaciones utilizadas para la codificación de variables:

Clasificación Internacional Industrial Uniforme (CIIU Rev. 4.0): Para el año de referencia 2010, el INEC actualizó la CIIU, mediante la revisión 4.0 de la Clasificación Internacional Industrial Uniforme (CIIU Rev. 4.0), a fin de no perder de vista las propuestas de Naciones Unidas sobre mantener una uniformidad en materia de clasificación de la rama de





actividad, que garantice la comparabilidad nacional e internacional, y que simplifique su ordenamiento y rasgos relevantes mediante agrupaciones diferenciadas, lo que facilita la recolección, procesamiento y análisis de la información.

Clasificación Central de Productos (CPC ver. 2.0): Se basa en las particularidades físicas de los bienes y en la naturaleza de los servicios; cabe indicar que debe existir una estrecha relación entre las nomenclaturas de industrias y de productos.

Clasificación Internacional Uniforme de Ocupaciones (CIUO 08): Es un sistema organizado de información sobre las diferentes ocupaciones de la población económicamente activa.

División Política Administrativa (DPA 2019): Es un documento que permite clasificar y homologar la nomenclatura correspondiente a las provincias, cantones y parroquias (urbanas y rurales) del país, así como sus respectivas cabeceras o sedes administrativas.

1.4 Verificación y contraste de la disponibilidad de la información en fuentes oficiales

La muestra que estudia la ENESEM se conformó por empresas que constan en el Directorio de Empresas y Establecimientos Económicos (DIEE) 2018, operación estadística que está basada en registros administrativos cuyas principales fuentes de información corresponde al Instituto Ecuatoriano de Seguridad Social (IESS) y al Servicio de Rentas Internas (SRI); además, de otras encuestas elaboradas por el INEC. Al consolidar las fuentes de información, el DIEE tiene una amplia cobertura sobre las unidades de análisis, un aproximado de 899 mil empresas registradas en la publicación de resultados del DIEE 2018; sin embargo, el alcance temático cubre pocas variables de publicación: ventas, personal afiliado, remuneraciones, y forma institucional.

Por otro lado, la ENESEM es una técnica de investigación de encuesta, que según el Programa de Nacional de Estadística permite: i) cuantificar el levantamiento de información y la aplicación de la información que a partir de ella se genere; ii) comprobar niveles de representatividad nacional, regional o provincial de ser el caso de acuerdo con el universo y características de la investigación.

La ENESEM permite recabar una mayor cantidad de información y variables de cada unidad de investigación (empresa); esto con el fin de entregar datos estructurales que cuantifican y caracterizan la producción y/o comercialización de los segmentos empresariales más importantes de la economía. En grandes líneas, la información de la ENESEM incluye: actividades económicas de la empresa (principal, secundaria y tercera actividad), información básica a nivel de establecimientos, ventas, consumo intermedio, activos fijos e intangibles, personal ocupado, productos e insumos utilizados, variables de manejo ambiental, entre otras.

1.5 Limitaciones del estudio

Como se ha indicado, la investigación provee información estadística estructural empresarial de los sectores: manufactura, minería, construcción, comercio y servicios; sin embargo, ésta no está exenta de limitaciones; entre otras se mencionan las siguientes:





- Los resultados de la publicación excluyen encuestas no efectivas (6,8%), y otros casos que siendo empresas efectivas salen de la investigación debido a la dinámica de las empresas en la economía, ya que cambiaron de tamaño, a pequeñas o microempresas, que no están dentro del alcance de la investigación (3,6%). De igual forma, las empresas dedicadas a actividades económicas como la agricultura, el sector financiero (excepto seguros), y otras más detalladas en el apartado 1.2.2, se excluyen de la investigación.
- Los resultados de la encuesta se presentan a una desagregación de letra (sección de la CIU) y según tamaño de empresas: medianas tipo A y B y grandes. El alcance del diseño muestral y la cobertura de la investigación garantiza representatividad para estos dominios. Por tanto, no se recomienda inferir resultados a un nivel de mayor desagregación de la CIU, al especificado.
- Los investigadores, académicos, estudiantes y demás usuarios de la información deben considerar que para la generación de resultados se realiza un análisis de representatividad; esto en virtud de que la variable de diseño de la muestra fue “Ventas totales 2018” del Directorio de Empresas y Establecimientos (DIEE-2018). En este sentido, si se generan resultados a distintos niveles de desagregación, el resultado se debe analizar con cautela; considerando la relación con la variable de diseño.
- La ENESEM es una encuesta que posee un muestreo probabilístico de elementos con selección aleatoria, donde existe un censo de empresas grandes que forzosamente deben incluirse y, una selección aleatoria probabilística de empresas medianas.

1.6 Cronograma de ejecución de la operación estadística

Tabla 6. Cronograma general de actividades de la operación estadística

Fase	Tiempo estimado de duración (días)	Período de duración	
		Fecha inicio	Fecha fin
Planificación	30	1/12/2020	31/12/2020
Diseño y construcción	95	3/2/2020	8/5/2020
Recolección/captación	167	1/7/2020	15/12/2020
Procesamiento	73	15/12/2020	26/2/2021
Análisis	59	1/3/2021	29/4/2021
Difusión	244	30/4/2021	30/12/2021
Evaluación	76	3/5/2021	16/7/2021

Fuente: Instituto Nacional de Estadística y Censos (INEC).

Elaboración: Gestión de Estadísticas Estructurales (GESE).

2 DISEÑO Y CONSTRUCCIÓN

En la fase de diseño y construcción, se desarrollan las herramientas e instrumentos que se aplican en el proceso de investigación como: metodología, manuales, formularios, mallas de validación, fichas de control y seguimiento de las operaciones de campo; a la par también se elaboran, instrumentos y cronogramas de las actividades para el operativo de campo, procesamiento, análisis y difusión de los productos. El desarrollo de este proceso responde a estándares de las buenas prácticas del Modelo de Producción Estadística, con el respaldo de las recomendaciones internacionales, que permiten el análisis, comparabilidad y validación de la información.





2.1 Productos estadísticos

2.1.1 Variables

Para el diseño y construcción de las variables, se considera las categorías utilizadas en años anteriores, con la finalidad de estandarizar la información y realizar análisis comparativos y evolutivos de la información procesada. En este apartado se describe las principales variables contempladas en la ENESEM:

Tabla 7. Lista de principales variables.

Código de la variable	Nombre de la variable	Definición de la variable	Formato del dato de la variable	Categorías de la variable
cod_letra	Código Sección (CIU)	Corresponde a la actividad principal que desarrolla la empresa de acuerdo con la Clasificación Industrial Internacional Uniforme (CIU).	Cadena	B; C; D; E F; G; H; I J; K; L; M N; P; Q; R; S
des_sector	Descripción Sector Económico	Describe la actividad de la económica la empresa.	Cadena	Manufactura Minería Comercio Construcción Servicios
v2001	Ventas netas de bienes producidos por la empresa	Ventas de aquellos productos terminados, que surgen del proceso productivo de la empresa.	Numérico	–
v2002	Ventas netas de bienes comercializados por la empresa al por mayor	Ventas de los artículos que se vendieron al por mayor, en el mismo estado en el que se adquirió o compró el bien.	Numérico	–
v2003	Ventas netas de bienes comercializados por la empresa al por menor	Venta de los artículos que se vendieron al por menor, en el mismo estado en el que se adquirió o compró el bien.	Numérico	–
v2004	Ventas netas de servicios	Son los ingresos recibidos por la empresa, por servicios prestados a terceros.	Numérico	–
v1049	Total del Costo de Compras netas locales de bienes no producidos por el sujeto pasivo	Corresponde al valor total del costo de las mercaderías adquiridas por la empresa, para el ejercicio de sus actividades.	Numérico	–
v1012	Otros ingresos	Comprende los ingresos que no son del curso ordinario de las actividades de la empresa.	Numérico	–
varexisbt	Variación de existencias de artículos producidos para la venta	Son las variaciones de los productos elaborados por la empresa, existentes en el periodo fiscal investigado.	Numérico	–
varexism	Variación de existencias de artículos para la venta sin transformación (Mercaderías)	Son las variaciones de las mercaderías existentes en el periodo fiscal investigado.	Numérico	–
totinum	Total insumos	Son todos los bienes físicos no duraderos, que la empresa ha utilizado para la elaboración de artículos producidos o para	Numérico	–



		la ejecución de servicios que presta.		
Gasopera	Gastos operacionales	Son aquellos desembolsos realizados por la empresa en la obtención de servicios y materiales de oficina, para la operación de la empresa.	Numérico	-
Otrgasop	Otros gastos operacionales	Son aquellos gastos que siendo de operación, no corresponden a las categorías considerada en las variables de gastos operacionales.	Numérico	-
v5090	Total personal ocupado	Corresponde a la suma total del personal que realiza actividades dentro de la empresa, y se encuentra bajo relación de dependencia.	Numérico	-

Fuente: Instituto Nacional de Estadística y Censos (INEC) - Encuesta Estructural Empresarial (ENESEM 2019)

Elaboración: Gestión de Estadísticas Estructurales (GESE)

2.1.2 Variables y unidades derivadas

En la ENESEM se construyen variables derivadas a partir de la información otorgada por las empresas. Estas derivaciones atienden las recomendaciones del Sistema de Cuentas Nacionales y se construyen con la finalidad de facilitar la interpretación de los resultados y cumplir los objetivos de la investigación. En este contexto, las variables derivadas son las siguientes:

- Producción
- Consumo Intermedio
- Valor agregado
- Personal Ocupado
- Formación Bruta de Capital Fijo
- Remuneraciones

Para obtener las variables derivadas se considera el manual del Sistema de Cuentas Nacionales 2008, que aplica las siguientes fórmulas de cálculo:

PRODUCCIÓN

$$prod\text{tota} = Vbp + Vbc + Vns - Cbnp + oingxser + varexisbt + varexism + tcaf$$

<i>prod</i> tota	=	Producción total.
<i>Vbp</i>	=	Ventas netas de bienes producidos por la empresa.
<i>Vbc</i>	=	Ventas netas de bienes no producidos (mercaderías) por la empresa.
<i>Vns</i>	=	Ventas netas de servicios.
<i>Cbnp</i>	=	Total del costo de compras netas de bienes no producidos (-).
<i>oingxser</i>	=	Otros ingresos.
<i>varexisbt</i>	=	Variación de existencias de bienes producidos.
<i>varexism</i>	=	Variación de existencias de bienes no producidos.
<i>tcaf</i>	=	Total construcciones de activos fijos por cuenta propia





CONSUMO INTERMEDIO

$$consint = totinsum + gasopera + otrgasop$$

<i>consint</i>	=	Consumo intermedio.
<i>totinsum</i>	=	Total insumos.
<i>gasopera</i>	=	Gastos operacionales
<i>otrgasop</i>	=	Otros gastos operacionales

VALOR AGREGADO

$$valag = prodtota - consint$$

<i>valag</i>	=	Valor agregado.
<i>prodtota</i>	=	Producción total.
<i>consint</i>	=	Consumo intermedio.

PERSONAL OCUPADO

$$totalpeoc = \sum_{i=1}^n g_i$$

<i>Totalpeoc:</i>		Personal ocupado.
<i>n:</i>		Grupo de ocupación máxima.
<i>Si</i>	<i>i=1</i>	Directores y Gerentes.
<i>Si</i>	<i>i=2</i>	Profesionales Científicos e Intelectuales.
<i>Si</i>	<i>i=3</i>	Técnicos y Profesionales de Nivel Medio.
<i>Si</i>	<i>i=4</i>	Personal de Apoyo Administrativo / Empleados de Oficina
<i>Si</i>	<i>i=5</i>	Trabajadores de los Servicios y Vendedores de Comercio y Mercados.
<i>Si</i>	<i>i=6</i>	Agricultores y Trabajadores calificados Agropecuarios Forestales, y Pesqueros.
<i>Si</i>	<i>i=7</i>	Oficiales, Operarios y Artesanos de artes Mecánicas y de otros oficios.
<i>Si</i>	<i>i=8</i>	Operadores de Instalaciones y Máquinas y Ensambladores.
<i>Si</i>	<i>i=9</i>	Trabajadores no calificados, Ocupaciones Elementales.

FORMACIÓN BRUTA DE CAPITAL FIJO

$$fbkf_1 = totadquisi - totdispos + tcaf$$

<i>fbkf_1</i>	=	Formación Bruta de Capital Fijo.
<i>totadquisi</i>	=	Adquisición de activos fijos nuevos y usados.
<i>totdispos</i>	=	Disposición de activos fijos nuevos y usados.
<i>tcaf</i>	=	Total construcciones de activos fijos por cuenta propia

2.1.3 Indicadores

En este apartado se describe los indicadores elaborados a partir de los resultados de la Encuesta Estructural Empresarial (ENESEM 2019), los cuales sintetizan y caracterizan





fenómenos empresariales y productivos relevantes, que facilitan los ejercicios analíticos o comparativos.

Tabla 8. Indicadores de la Encuesta Estructural Empresarial 2019.

Indicadores	Definición/objetivo del indicador	Variables que conforman el indicador	Fórmula de cálculo
Producción por persona ocupada	“Este indicador permite conocer las necesidades del trabajo por unidad de producción. Refleja el cambio que se produce en el coeficiente de insumo de trabajo por sector y puede ayudar en el análisis de las necesidades de trabajo por sector” (ONU, 2008)	<p>Producción: Indica el grado de utilización de todos los factores que intervienen en el proceso de producción. Es una actividad realizada bajo la responsabilidad, el control y la gestión de una unidad institucional, en la que se utilizan insumos de mano de obra, capital y bienes y servicios para obtener otros bienes y servicios (ONU, 2008 b).</p> <p>Personal ocupado: Comprende a todas las personas que trabajan en/o para la empresa con la que mantiene una relación laboral. Una relación laboral entre una empresa y un asalariado corresponde a un acuerdo formal o informal entre dichas partes, por el cual el trabajador presta su fuerza de trabajo para que se utilice en el proceso productivo que realiza la empresa y, como contraprestación, recibe una remuneración (INEC, 2011).</p>	$Prodpo = \frac{prodtota}{totalpeoc}$ <p>Dónde: Prodpo = Producción por persona ocupada. Prodtota = Producción total. Totalpeoc = Total personal ocupado.</p>
Producción por hora trabajada	Revela los cambios ocurridos en el promedio de horas trabajadas causados por la evolución del trabajo a jornada parcial o por las variaciones de las horas extraordinarias, la ausencia del trabajo o los cambios de las horas normales (ONU, 2008).	<p>Producción: Indica el grado de utilización de todos los factores que intervienen en el proceso de producción. Es una actividad realizada bajo la responsabilidad, el control y la gestión de una unidad institucional, en la que se utilizan insumos de mano de obra, capital y bienes y servicios para obtener otros bienes y servicios (ONU, 2008 b).</p> <p>Hora trabajada: El tiempo de trabajo se define como el tiempo dedicado a la realización de actividades que contribuyen a la producción de bienes y servicios dentro de la frontera de la producción del SCN (ONU, 2008 b).</p>	$prodh = \frac{prodtota}{hanuales}$ <p>Dónde: prodh = Producción por hora trabajada. prodtota = Producción total. hanuales = Horas anuales.</p>
Valor agregado por persona ocupada	Este indicador es la relación entre el valor añadido total y el número total de personas ocupadas. La determinación del valor añadido por persona ocupada es el método habitual para estimar las tendencias de productividad del trabajo para la economía total, o bien por actividad económica (ONU, 2008 b).	<p>Valor agregado: Se define como el valor de la producción, menos el valor del consumo intermedio, y es una medida de la contribución al PIB hecha por una unidad de producción, industria o sector; este saldo contable puede expresarse en términos brutos o netos, según contenga o no el consumo de capital fijo (ONU, 2008 b).</p> <p>Personal ocupado: Comprende a todas las personas que trabajan en/o para la empresa con la que mantiene una relación laboral. Una relación laboral entre una empresa y un asalariado corresponde a un acuerdo formal o informal entre dichas partes, por el cual el trabajador presta su fuerza de trabajo para que se utilice en el proceso productivo que realiza la empresa y, como contraprestación, recibe una remuneración (INEC, 2011).</p>	$valagpo = \frac{valag}{totalpeoc}$ <p>Dónde: valagpo = Valor agregado por persona ocupada. valag = Valor agregado. totalpeoc = Total personal ocupado.</p>



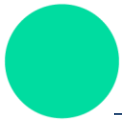

Valor agregado por hora trabajada

Este indicador es la relación entre el valor añadido total y el número de horas trabajadas por la empresa durante el año. Revela los cambios ocurridos en el promedio de horas trabajadas causadas por la evolución del trabajo a jornada parcial o por las variaciones de las horas extraordinarias, la ausencia del trabajo o los cambios de las horas normales (ONU, 2008).

Valor agregado: Se define como el valor de la producción, menos el valor del consumo intermedio, y es una medida de la contribución al PIB hecha por una unidad de producción, industria o sector; este saldo contable puede expresarse en términos brutos o netos, según contenga o no el consumo de capital fijo (ONU, 2008 b).

Hora trabajada: El tiempo de trabajo se define como el tiempo dedicado a la realización de actividades que contribuyen a la producción de bienes y servicios dentro de la frontera de la producción del SCN (ONU, 2008 b).

$$valagh = \frac{valag}{hanuales}$$

Dónde:

valagh = Valor agregado por hora trabajada.

valag = Valor agregado.

hanuales = Total personal ocupado.

Intensidad del uso de energía

La intensidad energética es la cantidad energía consumida para generar una unidad de valor agregado bruto de la producción (ONU, 2017).

Valor agregado: Se define como el valor de la producción, menos el valor del consumo intermedio, y es una medida de la contribución al PIB hecha por una unidad de producción, industria o sector; este saldo contable puede expresarse en términos brutos o netos, según contenga o no el consumo de capital fijo. (ONU, 2008 b).

Consumo de Energía: El consumo de energía es la cantidad total de energía que se incorpora en el proceso productivo e incluye la energía eléctrica procedente de la red eléctrica, la energía generada a partir de combustibles tradicionales (carbón, leña, gas natural, gasolina...), la energía generada por la combustión de biocombustibles y residuos y la energía renovable generada en la propia instalación (ONU, 2017).

$$Energia_ind = \frac{Energia_{i,t} + \sum_{i=1}^n (C_{ci} + P_i)}{valag}$$

Dónde:

Energia_ind = Intensidad de uso de energía.

Energia_{i,t} = Cantidad de energía eléctrica consumida (MJ).

C_{ci} = Cantidad de combustibles y lubricantes utilizados.

P_i = Coeficiente de paso a unidad de energía para combustibles y lubricantes.

valag = Valor agregado.

Fuente: Instituto Nacional de Estadística y Censos (INEC)- Encuesta Estructural Empresarial (ENESEM 2019).

Elaboración: Gestión de Estadísticas Estructurales (GESE)

2.1.4 Tabulados

A continuación, se detalla el plan de tabulados, el cual resume la estructura diseñada para presentar los resultados, de forma sistematizada y coherente con los grandes temas investigados por la ENESEM.

Tabla 9. Plan de Tabulados de la ENESEM 2019.

No. De Cuadro	Título de Cuadro	Variab es de Filas	Categoría de la variable fila	Variable de Columnas	Categoría de la variable columna	Población objetivo	Lectura de la tabla
No: 1.A 1.B	Número de empresas, personal ocupado, remuneraciones, producción total, consumo intermedio, valor agregado, depreciaciones y formación bruta de capital, según secciones (CIIU 4ta. Rev.), de actividad económica, y tamaño de empresa (valores en dólares).	- Sección CIIU Rev. 4.0. - Tamaño de Empresa	Detalle de las 17 actividades económicas investigadas por la ENESEM. 3. Mediana Empresa A 4. Mediana Empresa B 5. Grande Empresa	-Número de empresas. -Personal ocupado. -Remuneraciones. -Producción total. -Consumo intermedio. -Valor agregado. -Depreciaciones. -Formación bruta de capital fijo	-	Grandes y medianas empresas	De fila a columna





No: <u>2 A</u> <u>2 B</u>	Personal ocupado, horas trabajadas, sueldos y salarios pagados, según secciones (CIIU 4ta. Rev.) de actividad económica, tamaño de empresa y grupo de ocupación	- Sección CIIU Rev. 4.0.	-Detalle de las 17 Actividades económicas investigadas.	-Total hombres. -Total mujeres. -Total personal ocupado. -Total horas normales trabajadas en el mes de noviembre. -Total horas extras trabajadas en el mes de noviembre. -Total de horas trabajadas en el mes de noviembre. -Total sueldos y salarios pagados en el mes de noviembre - hombres -Total sueldos y salarios pagados en el mes de noviembre - mujeres. -Total de sueldos y salarios pagados en el mes de noviembre.	-	Grandes y medianas empresas	De fila a columna
		- Tamaño de Empresa	3. Mediana Empresa A 4. Mediana Empresa B 5. Grande Empresa				

No: <u>2 C</u>	Personal ocupado, horas trabajadas, sueldos y salarios pagados, según grupo de ocupación (CIUO 08. Rev.)	-Grupos de Ocupación (CIUO 08)	- 1. Directores y Gerentes - 2 Profesionales Científicos e Intelectuales - 3. Técnicos y Profesionales de nivel medio - 4. Personal de Apoyo Administrativo / Empleados de Oficina - 5. Trabajadores de los Servicios y Vendedores de Comercios y Mercados - 6. Agricultores y Trabajadores Calificados Agropecuarios, Forestales y Pesqueros - 7. Oficiales, Operarios y Artesanos de artes Mecánicas y de otros oficios - 8. Operadores de Instalaciones y Máquinas y Ensambladores - 9. Trabajadores no calificados, Ocupaciones elementales	-Total hombres. -Total mujeres. -Total personal ocupado. -Total horas normales trabajadas en el mes de noviembre. -Total horas extras trabajadas en el mes de noviembre. -Total de horas trabajadas en el mes de noviembre. -Total sueldos y salarios pagados en el mes de noviembre - hombres -Total sueldos y salarios pagados en el mes de noviembre - mujeres. -Total de sueldos y salarios pagados en el mes de noviembre.	-	Grandes y medianas empresas	De fila a columna
-------------------	--	--------------------------------	---	---	---	-----------------------------	-------------------

No: <u>3 A</u> <u>3 B</u>	Remuneraciones, según secciones (CIIU 4ta. Rev.), de actividad económica y tamaño de empresa (valores en dólares)	- Sección CIIU Rev. 4.0.	Detalle de las 17 actividades económicas investigadas por la ENESEM.	-Total costo y gasto de sueldos, salarios y demás remuneraciones que constituyen materia gravada del IESS. -Total costo y gasto en beneficios sociales, indemnizaciones y otras remuneraciones que no	-	Grandes y medianas empresas	De fila a columna
		- Tamaño de	3. Mediana Empresa A 4. Mediana Empresa B				

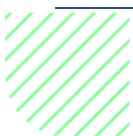

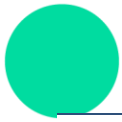

		Empres a	5. Grande Empresa	constituyen materia gravada del IESS. - Total costo y gasto del aporte a la seguridad social (incluye fondo de reserva) -Otras remuneraciones.		
<u>No:</u> <u>4 A</u> <u>4 B</u>	Producción total, según secciones (CIIU 4ta. Rev.), de actividad económica y tamaño de empresa (valores en dólares).	Sección CIIU Rev. 4.0. - Tamaño de Empres a	Detalle de las 17 actividades económicas investigadas por la ENESEM. 3. Mediana Empresa A 4. Mediana Empresa B 5. Grande Empresa	-Producción total -Ventas netas de bienes producidos por la empresa. -Venta de bienes comercializados por la empresa. -Ventas netas de servicios -Otros ingresos por servicios y no operacionales. -Compras netas de mercaderías. -Variación de existencias de artículos producidos para la venta. -Variación de existencias de artículos para la venta sin transformación (Mercaderías). -Total construcciones de activos fijos por cuenta propia.	-	Grandes y medianas empresas De fila a columna
<u>No:</u> <u>5 A</u> <u>5 B</u>	Consumo intermedio, según secciones (CIIU 4ta. Rev.), de actividad económica y tamaño de empresa (valores en dólares).	Sección CIIU Rev. 4.0. Tamaño de Empres a	Detalle de las 17 actividades económicas investigadas por la ENESEM 3. Mediana Empresa A 4. Mediana Empresa B 5. Grande Empresa	-Consumo intermedio. -Total insumos. -Materia prima utilizada. -Suministros, herramientas, materiales y repuestos. -Gastos operacionales. -Otros gastos operacionales.	-	Grandes y medianas empresas De fila a columna
<u>No:</u> <u>6 A</u> <u>6 B</u>	Valor y cantidad de los combustibles y lubricantes consumidos, según secciones (CIIU 4ta. Rev.), de actividad económica y tamaño de empresa (valores en dólares).	Sección CIIU Rev. 4.0. Tamaño de Empres a	Detalle de las 17 actividades económicas investigadas por la ENESEM. 3. Mediana Empresa A 4. Mediana Empresa B 5. Grande Empresa	-Valor total de combustibles y lubricantes. -Cantidad de gasolina súper (Galones). -Valor de gasolina súper. -Cantidad de gasolina extra (Galones). -Valor de gasolina extra. -Cantidad de jet fuel (Galones). -Valor de jet fuel. -Cantidad de diésel (Galones). -Valor de diésel. -Cantidad de gas licuado (glp) (Kilogramos). -Valor de gas licuado (glp). -Cantidad de gas natural. -Valor de gas natural (Millones BTU). -Cantidad de residuo fuel oil (Galones).	-	Grandes y medianas empresas De fila a columna

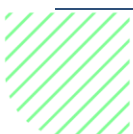



				<ul style="list-style-type: none"> -Valor de residuo fuel oil. -Cantidad de crudo residual (Galones). -Valor de crudo residual. -Cantidad de carbón (kilogramos). -Valor de carbón. -Cantidad de gasolina ecopaís (Galones). -Valor de gasolina ecopaís. -Cantidad de aceites (Galones). -Valor de aceites. - Valor de otros combustibles y lubricantes. 	
<p>No: <u>7 A</u> <u>7 B</u></p>	<p>Valor y cantidad de energía eléctrica, según secciones (CIIU 4ta. Rev.), de actividad económica y tamaño de empresa (valores en dólares).</p>	<p>Sección CIIU Rev. 4.0.</p> <p>Tamaño de Empresa</p> <p>3. Mediana Empresa A 4. Mediana Empresa B 5. Grande Empresa</p>	<p>Detalle de las 17 actividades económicas investigadas por la ENESEM.</p>	<ul style="list-style-type: none"> -Valor total de energía eléctrica. -Valor de energía eléctrica producida y consumida. -Valor de energía eléctrica comprada por red pública. -Valor total de agua. -Valor de agua comprada o concesionada de red pública. -Valor de agua comprada por tanquero. -Valor de agua concesionada de fuente natural. -Cantidad de energía eléctrica producida y consumida (kwh). -Cantidad de energía eléctrica comprada por red pública (kwh). -Cantidad de agua comprada por red pública (m3). -Cantidad de agua comprada por tanquero (m3). -Cantidad de agua concesionada de fuente natural (m3). 	<p>-</p> <p>Grandes y medianas empresas</p> <p>De fila a columna</p>
<p>No: <u>8 A</u> <u>8 B</u></p>	<p>Indicadores de relación, según secciones (CIIU 4ta. Rev.), de actividad económica y tamaño de empresa (valores en dólares).</p>	<p>Sección CIIU Rev. 4.0.</p> <p>Tamaño de Empresa</p> <p>3. Mediana Empresa A 4. Mediana Empresa B 5. Grande Empresa</p>	<p>Detalle de las 17 actividades económicas investigadas por la ENESEM.</p>	<ul style="list-style-type: none"> -Producción por persona ocupada. -Producción por hora trabajada. -Valor agregado por persona ocupada. - Valor agregado por hora trabajada - Intensidad del uso de energía. - Intensidad del uso de agua. 	<p>-</p> <p>Grandes y medianas empresas</p> <p>De fila a columna</p>
<p>No: <u>9 A</u> <u>9 B</u></p>	<p>Serie histórica de variables económicas, según secciones (CIIU 4ta. Rev.) de actividad económica y tamaño de empresa</p>	<p>Sección CIIU Rev. 4.0.</p>	<p>Detalle de las 17 actividades económicas investigadas por la ENESEM.</p>	<p>Número de empresas. -Personal ocupado.</p>	<p>-</p> <p>Grandes y medianas empresas</p> <p>De fila a columna</p>

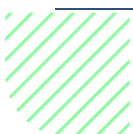



	3. Mediana Empresa A	-Remuneraciones. -Producción total.
Tamaño de Empresa	4. Mediana Empresa B	-Consumo intermedio. -Valor agregado.
Empresa	5. Grande Empresa	-Formación bruta de capital fijo.
	Años:	- 2016 - 2017 - 2018 - 2019

No:
10.A
10.B

Serie histórica de indicadores de relación, según secciones (CIIU 4ta. Rev.) de actividad económica y tamaño de empresa

	Detalle de las 17 actividades económicas investigadas por la ENESEM.	-Producción por persona ocupada. -Producción por hora trabajada. -Valor agregado por persona ocupada. - Valor agregado por hora trabajada		
Sección CIIU Rev. 4.0.	3. Mediana Empresa A	- Intensidad del uso de energía.	-	Grandes y medianas empresas
	4. Mediana Empresa B	- Intensidad del uso de agua.		
Tamaño de Empresa	5. Grande Empresa			
	Años:	- 2016 - 2017 - 2018 - 2019		

De fila a columna

Fuente: Instituto Nacional de Estadística y Censos (INEC) – Encuesta Estructural Empresarial (ENESEM 2019).
Elaboración: Gestión de Estadísticas Estructurales (GESE)

2.2 Diseño y construcción de la recolección

2.2.1 Construcción del Formulario Estructural Empresarial

La construcción de la herramienta de captura de información de las empresas investigadas se desarrolla mediante la actualización del aplicativo web INFOCAPT. Una vez elaborada la versión preliminar del formulario, mediante reuniones de trabajo con los principales usuarios de la operación estadística, se realiza una prueba piloto a fin de identificar y determinar la factibilidad de la inclusión de variables para posteriormente obtener una herramienta de recolección final.

Para la presente investigación, se realizaron actualizaciones en varios capítulos del formulario. El de mayor impacto se relaciona al capítulo V, correspondiente al personal ocupado; de manera específica la mejora se evidencia en la desagregación del personal según la provincia en donde labora, obteniendo de esta forma el cuadro de personal ocupado dividido por grupo de ocupación y las 24 provincias del país.

En el capítulo correspondiente a la producción y ventas netas de bienes producidos por la empresa, se incluye tres variables que permiten identificar el destino de la producción como porcentaje: a) Consumo intermedio, b) Autoconsumo; o c) Consumo final de hogares, también, se incluye el cálculo automatizado en el sistema INFOCAPT de los precios promedio tanto de la producción, venta nacional y venta al extranjero, con el propósito de tener mayor control de consistencia de la información.

Finalmente, en este periodo se investigó el valor de los Pasivos y Activos totales que posee la empresa mientras que en el capítulo de “Materia Prima, Materiales Auxiliares,





Repuestos y Accesorios, Envases y Embalajes" se incluye la variable de Porcentaje de compras netas locales de Materia prima de origen extranjero, de igual forma una inclusión importante dentro de los datos informativos de la empresa, para esta investigación se levanta el Código Único Eléctrico Nacional (CUEN) que posteriormente servirá como información adicional para georeferenciar con más exactitud la localización de cada empresa levantada, entre otras variables de interés.

2.2.2 Aplicativo web: INFOCAPT – ENESEM

El sistema INFOCAPT es un aplicativo web generado por la Dirección de Registros Administrativos (DIRAD) del INEC, donde se almacenan varias encuestas que desarrolla la institución, permitiendo agilizar la captura de información.

La ENESEM es una de las encuestas del INEC que cuenta con un sistema de digitación y crítica, que consta de cuatro módulos:

- **Módulo del informante:** el informante de la empresa investigada ingresa la información solicitada de acuerdo con las directrices señaladas en el manual de la encuesta.
- **Módulo de Crítica-Codificación:** el crítico – codificador se encarga de revisar la información recolectada, con el fin de identificar errores, datos atípicos, duplicidad de información, y de ser necesario los corrige, a fin de garantizar la consistencia de los datos recolectados.
- **Módulo de revisor:** este módulo es gestionado desde Administración Central y se encarga de analizar, revisar las observaciones emitidas por el aplicativo y que las mismas se encuentran debidamente justificadas y bien fundamentadas a fin de receptar las novedades o problemas presentados en el levantamiento de la información por parte de las Coordinaciones Zonales, para que estos sean solventados.
- **Módulo de administrador:** al igual que el módulo de revisor, el módulo de administrador es gestionado desde Administración Central y se encarga de generar reportes de la evolución y situación actual del levantamiento de información, así como también de solventar las novedades o problemas presentados en el aplicativo web en las Coordinaciones Zonales.

Para más información acerca del aplicativo web – ENESEM, ver el **Anexo 1**.

2.2.3 Elaboración del Manual del entrevistador - crítica y codificación

El manual del entrevistador, crítica y codificación es un instrumento guía que direcciona al investigador sobre la adecuada forma de captura de datos; el documento se encuentra estructurado por capítulos de acuerdo con el formulario de la ENESEM.





El manual dispone de directrices para solventar inquietudes, así como también, constituye una pauta para el tratamiento de casos específicos, que se puedan presentar en el momento de levantamiento de la encuesta. Revisar **Anexo 2**.

2.2.4 Elaboración de hojas de seguimiento

Es un documento que permite registrar datos de identificación y novedades presentadas en la unidad de investigación, por lo que es una guía en el proceso de cabildeo y recolección de datos en las empresas, y que posteriormente serán contactadas por los entrevistadores para instruir al informante sobre el llenado del formulario en el aplicativo web. Revisar **Anexo 3**.

2.2.5 Elaboración del Script de Encuestadores

El script cuenta con una introducción para la presentación del personal técnico de la institución, que explica el motivo del contacto con el informante y la relevancia de disponer de información estadística oportuna para el país; una vez aclaradas las dudas presentadas por el contacto de la empresa; el objetivo del investigador es concretar una cita en la que se evidencia el asesoramiento técnico. Cabe precisar que dada la emergencia sanitaria ocasionada por el COVID-19, las citas para este levantamiento fueron ejecutadas por medios telemáticos. Revisar **Anexo 4**.

2.2.6 Elaboración del Oficio ENESEM

El oficio permite el acercamiento formal de los investigadores en cada una de las Coordinadores Zonales con el informante de la empresa, en este documento se comunica el objetivo de la encuesta, y la importancia de la información estadística económica empresarial de los sectores de Manufactura, Minería, Construcción, Comercio, Servicios, a fin de establecer un marco de información necesaria que permita analizar la estructura del sector y facilitar su diagnóstico y planificación, para la toma de decisiones por parte del sector público y privado.

Así mismo, se pone en conocimiento del informante las disposiciones de la Ley de Estadística, que respalda a la institución para solicitar la información; aclara también que, como establece la Ley, la data tiene el carácter confidencial y será utilizada con fines estadísticos. Cabe mencionar que este documento se elabora en conjunto con la Dirección de Comunicación Social (DICOS) del INEC. Para mayor detalle revisar **Anexo 5**.

2.2.7 Elaboración del instructivo para el llenado de “Informa en Otra Zonal”

La ENESEM levanta información de empresas ubicadas en todo el territorio nacional, apoyadas en las Coordinaciones Zonales, las que a través de su ubicación territorial estratégica cubren satisfactoriamente las empresas asignadas en función de la muestra. En este sentido, las Coordinaciones Zonales tienen sus sedes en las siguientes ciudades: Coordinación Zonal Litoral, sede en Guayaquil; Coordinación Zonal Sur, sede en Cuenca; Coordinación Zonal Centro, sede en Ambato; y Administración Central (Dirección de Cartografía y Operaciones de Campo), sede en Quito.





Existen casos en los que originalmente se asigna el levantamiento de información a una Coordinación Zonal, sin embargo, mientras avanza el operativo, se determina que el informante de la empresa se encuentra en una provincia ajena a la asignada originalmente, por lo que se elabora el instructivo "Informa en otra zonal" en el que se explica la forma de proceder para informar a la Zonal que debe levantar la información de las empresas que cambiaron de dirección del informante. Revisar **Anexo 6**.

2.2.8 Elaboración del instructivo para el registro de información en el reporte de cobertura

El reporte de cobertura tiene como objeto controlar y monitorear de manera semanal las encuestas diligenciadas, levantadas y criticadas durante el operativo de campo y procesamiento de cada Coordinación Zonal, de este modo se tiene una visión clara del avance del operativo y se plantean estrategias de acción de ser necesario. Revisar **Anexo 7**.

2.2.9 Elaboración de instructivos para el registro de información en el directorio de empresas

Es una guía para el llenado del directorio de empresas de la ENESEM, actividad ejecutada por el responsable del directorio de cada Coordinación Zonal. Revisar **Anexo 8**.

La información por registrar corresponde a:

- Directorio original (variables de la muestra generada)
- Actualización del directorio (variables actualizadas en base al levantamiento de la información).

2.3 Diseño del marco y la muestra

2.3.1 Tipo y etapas de diseño muestral

El diseño muestral para esta investigación contempla la inclusión forzosa para las grandes empresas y el muestreo probabilístico de elementos con selección aleatoria para las medianas empresas, esto permite emitir resultados confiables de las principales variables investigadas en la ENESEM.

2.3.2 Dominios de estudio

Los dominios de estudio de la encuesta son los sectores económicos por tamaño de empresa a nivel nacional. Dentro de cada dominio de estudio, se considera a las grandes empresas como un grupo de inclusión forzosa, es decir, estas empresas entran con probabilidad 1 a formar parte de la muestra. De igual forma, se incluye a las empresas que en 2018 eran de tamaño "Grande empresa" y en el 2019 fueron "Medianas B", con el fin de llevar el seguimiento de estas empresas en sus características.





2.3.3 Marco muestral

El marco muestral para la Encuesta Estructural Empresarial (ENESEM) 2019, está conformado por las empresas que constan en el Directorio de Empresas y Establecimientos Económicos 2018 (DIEE-2018). El Directorio contiene principalmente variables de identificación, ubicación, estratificación; y, variables de diseño y control de las empresas; indispensables para el diseño muestral.

2.3.4 Variables de diseño

La variable de diseño para calcular el tamaño de la muestra se denomina "Ventas totales 2018". Los valores poblacionales (marco muestral) de esta variable se toman de la base de datos del Directorio de Empresas y Establecimientos del año 2018 (DIEE-2018).

2.3.5 Tamaño muestral

Para establecer el tamaño de la muestra se analiza características que permiten estimar el nivel de confianza y la precisión requeridas, de tal manera que los resultados obtenidos no sean demasiado costosos e imprecisos.

Es así como, para el cálculo del tamaño de la muestra se considera a la variable: "Ventas totales 2018". Los valores poblacionales (marco muestral) de esta variable se toman de la base de datos del Directorio de Empresas y Establecimientos del año 2018 (DIEE-2018)

Cabe indicar que históricamente la muestra de la ENESEM ha sido 4.088 empresas, sin embargo, dado la emergencia sanitaria que vive el país desde marzo del 2020, la muestra de la ENESEM 2019 se calculó bajo el escenario denominado Tasa de no respuesta (TNR) máxima, esto consiste en una tasa de no respuesta personalizada por cada dominio y tomando en cuenta la serie histórica de los últimos tres años de la ENESEM. Es necesario recalcar que se trata de una mejora para optimizar y favorecer la cobertura dada la dificultad que generó la emergencia sanitaria en el levantamiento de la encuesta.

El tamaño de la muestra constituido para la ENESEM 2019 es igual a 4.217 empresas; considerando el 10% de error relativo y el 90% de nivel de confianza para la variable de diseño: Ventas totales 2018.

La fórmula para la determinación del tamaño de la muestra corresponde a un muestreo probabilístico para el estimador del total.

$$n_i \geq \frac{(N_i \cdot S_i)^2}{\left(\frac{N_i - 1}{N_i}\right) \cdot \left(\frac{e}{z}\right)^2 + (N_i \cdot S_i^2)} \cdot (1 + \text{tnr})$$

Dónde:

- n_i = **Tamaño de la muestra por dominio**
- N_i = **Tamaño del dominio i**
- S_i = **Cuasivarianza del dominio i**
- e = **Error absoluto máximo admisible**
- z = **Coficiente que representa el nivel de seguridad o confianza**
- tnr = **Tasa de no respuesta**





La *cuasivarianza* representa la variabilidad del dominio a partir de la información de la variable de diseño.

2.3.6 Selección de la muestra⁵

La selección de las empresas que forman parte de la muestra, de acuerdo con el tamaño establecido, se realiza independientemente en cada uno de los dominios de manera aleatoria, asignando a cada empresa igual probabilidad.

2.3.7 Control de cobertura de campo y muestral

Del total de la muestra de la ENESEM 2019 (4.217 empresas), se generan resultados para la publicación con 3.779 empresas, que incluyen 39 registros imputados, esto es el 89.6% de la muestra.

La distribución de la muestra por cada sector económico y tamaño según las etapas de procesamiento y análisis se presenta a continuación:

Tabla 10. Cobertura por sector económico y tamaño (número de empresas).

Descripción	Muestra	Empresas efectivas en procesamiento	Empresas efectivas para publicación
Minería	135	108	108
Manufactura	772	712	723
Construcción	293	212	217
Comercio	1.689	1.591	1.602
Servicios	1.328	1.117	1.129
Total	4.217	3.740	3.779
Grande empresa	3.250	2.803	2.832
Mediana empresa "B"	553	619	629
Mediana empresa "A"	414	318	318
Total	4.217	3.740	3.779

Fuente: Encuesta Estructural Empresarial (ENESEM 2019).

Nota: *Corresponde a empresas investigadas que cambiaron de tamaño en el año de investigación.

Elaboración: Gestión de Estadísticas Estructurales (GESE).

La tasa de cobertura de la ENESEM 2019, se analiza en dos fases que se detallan a continuación:

- Cobertura en procesamiento (Efectivas en procesamiento/muestra): En el proceso de validación se identifican encuestas a empresas no efectivas que presentan las siguientes novedades: no ubicadas, rechazos, liquidadas, inactivas, sin características (empresas de tamaño o sector económico no investigado). Para el presente levantamiento se obtuvo 3.740 empresas efectivas en procesamiento, es decir el 88,7% o una sub-cobertura del 11,3%.
- Cobertura de publicación (Empresas de publicación/muestra): a la cobertura en procesamiento (3.779 empresas) se agrega los casos imputados (39 empresas);

⁵ **Nota:** Para mayor información del cálculo de la muestra y factores de expansión, por favor revisar la metodología del diseño muestral de la encuesta publicado en el siguiente enlace: <https://www.ecuadorencifras.gob.ec/encuesta-a-empresas/>





así se obtiene una cobertura de empresas efectivas (89,6%), para generar resultados de publicación.

2.3.8 Postestratificación

Al seleccionarse la muestra a partir del DICE 2018; considerando que el periodo de la información levantada en la encuesta corresponde al año 2019, se identificó empresas que por el dinamismo económico cambiaron de tamaño y/o sector económico. En consecuencia, los dominios de estudio originales sufrieron cambios, por lo que para solventar esos inconvenientes se utiliza un método denominado postestratificación.

El método de postestratificación, permite realizar un ajuste a los factores de expansión mediante la incorporación de información auxiliar. En este caso, la información auxiliar utilizada proviene del DICE 2019, en el cual el universo de empresas medianas y grandes es de 14.430; a partir de esta información se realiza un seguimiento a las empresas de la población objetivo. Esta información se convierte en la base para realizar actualizaciones del universo de investigación y asignar el dominio de estudio al que pertenece cada una de las empresas investigadas. De esta manera, un postestrato está conformado por las empresas que tienen un mismo tamaño de empresa y sección económica de acuerdo con el DICE 2019, fragmentando los dominios originales de la muestra.

2.3.9 Factores de expansión

El objetivo de una encuesta por muestreo es hacer inferencias acerca de la población a partir de la información contenida en la muestra. Los factores de expansión se definen como el inverso de la probabilidad de escoger una empresa en un determinado estrato, de manera que, el uso de factores de expansión en la ENESEM permite llevar la información de la muestra a niveles poblacionales.

El factor de expansión para cada dominio de estudio, se determina en base al número de empresas tanto del marco de muestreo como de la muestra, así:

$$a_{ki} = \frac{N_k}{n_k}$$

Dónde:

- a_{ki} = Factor de expansión de la empresa i perteneciente al dominio k .
- N_k = Tamaño de la población del dominio k .
- n_k = Tamaño de la muestra del dominio k .

2.3.10 Evaluación de diseño muestral

A partir del marco de muestreo constituido por 14.072 empresas, se ha diseñado una muestra de tamaño igual a 4.217 empresas, con el de 10% error absoluto y un nivel de confianza del 90% para la variable de diseño: Ventas totales 2018, se consideró una tasa de no respuesta particular para cada dominio de estudio, obteniéndose una fracción de muestreo global de 0,2997.





2.4 Diseño y configuración del sistema de producción

2.4.1 Malla de Validación

El objetivo de esta herramienta es verificar la consistencia de la información recolectada en campo. El documento en formato Excel, relaciona los códigos de las variables entre capítulos y es transferido a técnicos de la Dirección de Registros Administrativos (DIRAD) para que procedan a su desarrollo en el aplicativo web.

Consta de dos partes:

- Control de sumas, es una verificación que permite comprobar el correcto funcionamiento del aplicativo web en cuanto a la generación de totales automáticos en las tablas.
- Cruce de variables, son controles que permiten verificar la consistencia entre variables llenadas tanto en valores como en flujo de llenado

2.4.2 Aplicativo web

Para la construcción y actualización del aplicativo web se realizan pruebas a través de la plataforma informática INFOCAPT. Las pruebas permiten detectar y mitigar los errores en el diseño y funcionalidad del aplicativo en los cuatro módulos de usuario que lo integran: módulo de informante, módulo de crítica-codificación, módulo de revisor y módulo de administrador. Por tanto, el aplicativo automatiza los procesos de recolección, crítica, revisión y procesamiento de la información levantada.

Para facilitar el manejo de la herramienta se dispone de un manual que detalla las instrucciones de llenado, facilitando la comprensión del informante. El acceso al aplicativo se realiza con conexión a internet.

Para seguridad y control de la información el usuario dispone de una clave y contraseña única para el ingreso al sistema, que debe ser personalizada para garantizar la confidencialidad en la entrega de información.

3 RECOLECCIÓN

En esta fase se capta la información de la operación estadística, mediante métodos de recolección establecidos. La ENESEM captura los datos a través del aplicativo web INFOCAPT, y los almacena en un ambiente apropiado, resguardando la seguridad para su posterior procesamiento. Entre otras actividades, en esta fase se prepara la cartografía, se selecciona la muestra, y se asignan las cargas de trabajo.

3.1 Identificación y actualización de la cartografía

El proceso de actualización cartográfica estadística se realiza a las variables que permiten la correcta identificación y ubicación de la empresa seleccionada para llevar a cabo la investigación; estas son: provincia, cantón, parroquia, zona, sector y manzana.

Esta actividad se ejecuta en conjunto con las Coordinaciones Zonales, que son las oficinas de gestión desconcentradas del INEC para realizar las operaciones estadísticas





y son: Coordinación Zonal Litoral (sede en Guayaquil), Coordinación Zonal Sur (sede en Cuenca), Coordinación Zonal Centro (sede en Ambato), y Administración Central (Dirección de Cartografía y Operaciones de Campo, sede en Quito).

3.2 Crear el marco y seleccionar la muestra

Como se señaló en la sección 2.3.5, la muestra está conformada por 4.217 empresas seleccionadas del Directorio de Empresas y Establecimientos Económicos 2018 (DIEE-2018); estas, se encuentran distribuyeron de la siguiente forma en las Coordinaciones Zonales:

Tabla 11. Número empresas distribuidas por Coordinaciones Zonales

Coordinación Zonal	Número de empresas
Coordinación Zonal Litoral	1.856
Coordinación Zonal Administración Central – Campo	1.639
Coordinación Zonal Centro	276
Coordinación Zonal Sur	446
Total empresas a investigar	4.217

Fuente: Instituto Nacional de Estadística y Censos (INEC) Encuesta Estructural Empresarial (ENESEM 2019).

Elaboración: Gestión de Estadísticas Estructurales (GESE).

3.3 Planificación de la recolección

La coordinación del proyecto está en Administración Central, mientras que la operatividad de la encuesta se ejecuta en las Coordinaciones Zonales; las principales actividades para la planificación son: capacitación del personal aspirante a encuestadores y civiles, recolección, crítica-codificación; actividades que son guiadas, controladas y supervisadas por la oficina central mediante la ejecución de las siguientes actividades:

3.3.1 Capacitación al personal técnico encargado de la capacitación en Coordinaciones Zonales

Se ejecuta un taller de capacitación a capacitadores y revisión de instrumentos previos el inicio del operativo en campo. El objetivo del taller es lograr un manejo eficiente de los instrumentos a utilizarse en la ejecución de la encuesta. Se aborda la conceptualización referente a la ENESEM, manejo de formularios, flujo de trabajo desde la fase de recolección hasta la difusión, reporte de cobertura y aspectos generales del inicio del operativo en campo; esta actividad se la realiza entre el equipo técnico de Administración Central y los técnicos responsables de la encuesta en las Coordinaciones Zonales.

3.3.2 Capacitación aspirantes a investigadores y revisores de calidad

El personal técnico de las Coordinaciones Zonales planifica y ejecuta la capacitación de la metodología de la ENESEM, dirigida a los aspirantes a encuestadores y revisores de calidad con la finalidad de contar con el personal idóneo para el operativo de campo.





La capacitación se realizó bajo la modalidad virtual sincrónica, en la cual los aspirantes a investigadores y revisores de calidad interactúan de forma remota, a través de internet en tiempo real, es decir, se reúnen de forma simultánea, en un ambiente virtual, en donde el instructor transmite los contenidos a los aspirantes.

En esta capacitación se cubre los capítulos que componen el formulario de la encuesta; además, las normativas de la legislación estadística e instrumentos de uso del investigador.

Durante las capacitaciones dirigidas a los aspirantes a investigadores y revisores de calidad, se emplean instrumentos metodológicos para lograr un efectivo y práctico aprendizaje de la Encuesta Estructural Empresarial, como:

- Manual digital del investigador y crítica-codificación, que explica el correcto registro de la información empresarial, módulo de TIC y de gestión ambiental.
- Formulario en el sistema INFOCAPT de la Encuesta Estructural Empresarial.
- Presentación PowerPoint con información para la capacitación.
- Ejemplos y ejercicios prácticos.
- Evaluaciones: teórica y práctica.

Durante la capacitación del módulo económico, se proporciona toda la información de acuerdo con el formulario de la encuesta y a cada uno de sus capítulos, los mismos que se detallan a continuación:

- Estado de resultados del año 2019.
- Ventas Netas por Tipo de Producto/Servicio.
- Costos de: Materia Prima, Materiales Auxiliares, Repuestos y Accesorios, Envases y Embalajes en el año 2019.
- Activos fijos tangibles e intangibles.
- Personal ocupado
- Identificación e Información Económica de los Establecimientos.
- Gestión Ambiental.
- Oferta y Utilización de Bienes y Servicios Ambientales.
- Energía, Combustibles y Lubricantes.
- Agua, manejo de aguas residuales y otros residuos.
- Tecnologías de la Información y la Comunicación TIC.

3.3.3 Socialización de la encuesta

La presentación institucional hacia los informantes se realiza mediante oficio-circular, a fin de sensibilizar y socializar a la población objetivo acerca de la relevancia, necesidad y características operativas de la encuesta. Este documento contiene:

- Nombre de representante legal.
- Razón social de la empresa a investigar.
- Objetivo de la Encuesta Estructural Empresarial y solicitud de la información del año de referencia.
- Link del aplicativo INFOCAPT-Estructurales para el registro de la información.
- El plazo de la entrega de la información completa de encuesta.





3.3.4 Organigrama operativo - Equipos de trabajo

Cada Coordinación Zonal cuenta con un responsable encargado de llevar a cabo el operativo de levantamiento de información en campo; este a la vez tiene a su cargo un equipo técnico (responsables de la crítica-codificación, operativo de campo, gestión del directorio y del módulo ambiental), encuestadores y revisores de calidad, tal como lo indica la ilustración 1.

Ilustración 1. Organigrama de equipos de trabajo en Coordinaciones Zonales

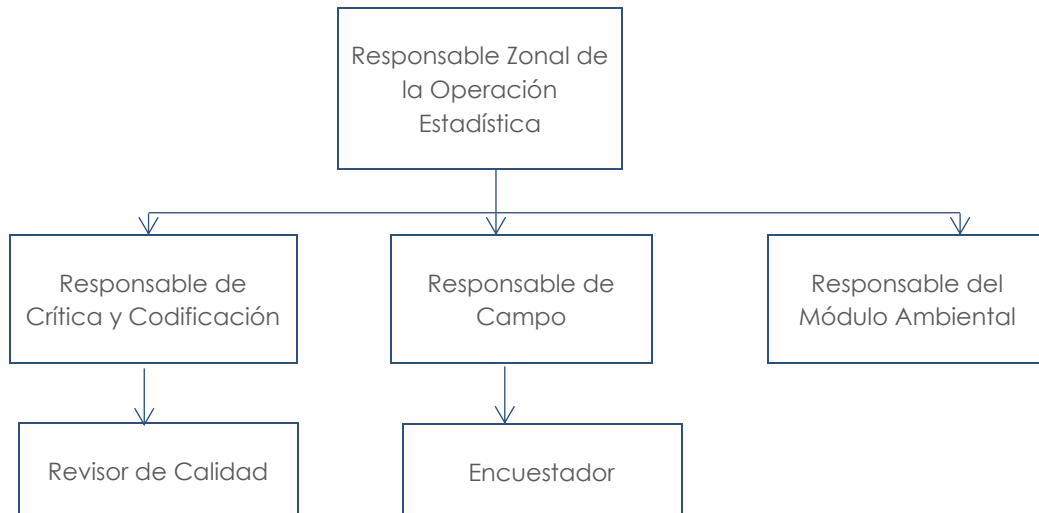

Fuente: Instituto Nacional de Estadística y Censos (INEC)
Elaboración: Gestión de Estadísticas Estructurales (GESE)

Los equipos de encuestadores y supervisores se encuentran bajo la supervisión de los técnicos zonales responsables, quienes, de acuerdo con los objetivos, planes de trabajo, metodología e instrumentos de la ENESEM, operan de manera consensuada con el responsable nacional. Para el año de investigación 2019 se contó con personal encargado del operativo de campo y revisores de calidad, distribuidos de la siguiente manera:

Tabla 12. Cargas de trabajo según Zonal y personal contratado

Coordinación Zonal (CZ)	Encuestadores	Carga de trabajo por encuestador	Revisores de calidad	Carga de trabajo por revisor de calidad
Total	33	128	13	324
Litoral	14	133	5	371
Administración Central – Campo	14	117	5	328
Centro	2	138	1	276
Sur	3	149	2	223

Fuente: Instituto Nacional de Estadística y Censos (INEC) - Encuesta Estructural Empresarial (ENESEM 2019).

Elaboración: Gestión de Estadísticas Estructurales (GESE)





3.3.5 Recolectar la información

La generalidad del levantamiento de la información es realizarla a través del aplicativo web (INFOCAPT), y mediante el uso de un formulario físico en ocasiones excepcionales, sin embargo, en el contexto de la contingencia generada por la pandemia de COVID-19 en Ecuador, el INEC ha priorizado el uso de medios telemáticos para la ejecución de las actividades descritas en los párrafos anteriores.

Cabe indicar que existen casos en los que el informante registra la información parcialmente; en este caso, el encuestador debe gestionar, de manera personalizada, el levantamiento satisfactorio de la información. Además, se realiza el proceso de pre-crítica en el que el encuestador verifica la coherencia de la información a través de la verificación de respaldos entregados por la empresa:

- Formulario 101/102 o Estados de pérdidas y ganancias.
- Copia de RUC.
- Planilla de IESS - mes de noviembre.
- Planilla anual consolidada o rol de pagos.
- Planilla de energía eléctrica; entre otros.

Adicional, en el contexto de la pandemia por el Covid-19, el operativo de la ENESEM del año 2020 (ronda 2019), replanteó aspectos técnicos y metodológicos como la precarga de los registros administrativos del Servicio de Rentas Internas (SRI) formulario 101, obligatorio para las sociedades.

En este contexto, se realizó la actualización del aplicativo INFOCAPT que contempló la opción de precarga para las empresas grandes del capítulo 1 “Estado de Resultados”, a fin de que el informante autorice al INEC el uso de la información contenida en su declaración tributaria del formulario 101 del SRI. A partir de esta autorización, la precarga se realiza de manera automática y permite la visualización, validación y edición de este capítulo por parte de las empresas en el módulo del informante.

3.3.6 Supervisión nacional

La supervisión nacional consiste en el monitoreo y seguimiento oportuno de la encuesta y está a cargo del equipo técnico de la ENESEM (Administración Central); generalmente, esta actividad se ejecuta en territorio, sin embargo, dada la situación de emergencia por el COVID-19, la supervisión se volcó al control exhaustivo de la calidad de la información, incrementando las validaciones parciales de la información recolectada a fin de asegurar la calidad y veracidad de la misma. Adicional, se intensificó el uso de medios tecnológicos y reportes de control que verifiquen la correcta realización de las tareas planificadas, cumplimiento de cargas de trabajo, ejecución de cronogramas, alcance de objetivos y apego a la metodología de la encuesta, entre otros aspectos.

3.3.7 Finalizar la recolección

En este proceso se almacenan los datos y metadatos en un entorno informático (Sistema INFOCAPT) para su posterior procesamiento. El informante ingresa los datos de forma automática, o en determinados casos, el encuestador digita la información recibida





mediante archivos físicos o con la conversión y carga de los archivos (por ejemplo, en formato Excel). Finalmente, se efectúa un análisis de los metadatos del proceso asociados con la recolección, para garantizar que las actividades hayan cumplido con los requisitos, para este fin la encuesta dispone del control de cobertura de levantamiento en campo.

3.3.8 Control de cobertura de levantamiento en campo de la información

Las Coordinaciones Zonales ejecutan el proceso de seguimiento y control de cobertura durante el levantamiento en campo, generando el documento 'Reporte de Cobertura' cuyo objetivo es controlar el avance de recolección de información y dar seguimiento a las novedades presentadas en el transcurso del operativo. El reporte de cobertura es remitido a Administración Central donde se da seguimiento semanal a los reportes generados por las Zonales y se brinda directrices para casos especiales.

Durante la recolección de campo se generan dos tipos de encuesta 'efectiva' y 'no efectiva'.

Encuesta 'Efectiva'

Las encuestas efectivas pueden tener dos novedades:

- **Sin Novedad:** Es aquella que se encuentra en actividad normal y ha proporcionado información financiera y ambiental sin tener cambios económicos, jurídicos o administrativos; por tanto, el resultado de la encuesta será efectiva y se registrará en el sistema automáticamente.
- **Con Novedad:** Implica que el registro ha sido levantado, pero presenta cambios económicos, jurídicos o administrativos que pueden afectar el marco de muestra como:
 - Cambio de rama de actividad.
 - Cambio de sector económico.
 - Cambio de razón social.
 - Cambio de RUC.
 - Cambio o actualización de ubicación geográfica
 - Empresas que producen para terceros.
 - Fusionadas.
 - Absorbida.
 - Desintegración.
 - Escisión.

Encuesta 'No efectiva'

Una encuesta se denomina 'no efectiva' cuando cumple alguna de las siguientes condiciones:

- No ubicadas.
- Rechazos.
- Liquidadas.
- Sin características.
- Inactivas.





4 PROCESAMIENTO

La fase de procesamiento corresponde a la depuración de datos, generación de resultados estadísticos y su preparación para el análisis y difusión. De ser necesario los procesos de esta fase pueden repetirse varias veces, hasta obtener un producto final para la fase de análisis.

En esta fase, la ENESEM ejecuta actividades de crítica, codificación, correcta utilización de clasificaciones y/o codificaciones, validaciones parciales y finales de la base de datos y en caso de ser necesario se utilizan métodos de imputación para garantizar precisión y coherencia de la data recopilada en campo.

4.1 Crítica e integración de la base de datos

En este proceso se revisa y ordena la información recolectada. Para ello, la ENESEM realiza la fase de pre-crítica a través del sistema del INFOCAPT, dado que este genera mensajes de alerta cuando existen posibles errores en el registro de la información. En estos casos, el encuestador debe realizar las correcciones o detallar las observaciones pertinentes que justifiquen la alerta.

Posterior a esto, se inicia el proceso de crítica-codificación, donde se revisa la calidad de la información levantada, se detallan las observaciones registradas y se hace una validación de la consistencia de la información, de manera inmediata se realiza la fase de revisión, ejecutado por los revisores de calidad, a fin de revisar los flujos de la encuesta, consistencia, cruce de variables y duplicidad de información; apoyados en los manuales, se busca disminuir los errores y dar soluciones oportunas que garanticen la calidad de la información.

En caso de detectar inconsistencias en los datos, el personal de crítica toma contacto telefónico con los informantes, según sea el caso (información económica, ambiental, TIC, etc.), o a su vez consulta al encuestador, quien podría solventar la observación; caso contrario, se toma contacto nuevamente al informante para solicitar notas aclaratorias a fin de verificar la información proporcionada.

Una vez culminada la fase de crítica y revisión, la Dirección de Registros Administrativos (DIRAD) integra bases de datos primarias en una sola, para luego transferirla a la Unidad de Gestión de Estadísticas Estructurales (GESE).

A continuación, se describen las actividades realizadas para la generación y revisión de las bases de datos integrada:

1. La Dirección de Estadísticas Económicas, establece con la Dirección de Registros Administrativos, un cronograma de entrega de bases de datos parciales a fin de realizar validaciones preliminares de información.
2. Una vez finalizado el proceso de levantamiento de información en campo, digitación, crítica y codificación, DECON solicita a DIRAD la base de datos final.
3. Se verifica que consten todas las variables y casos de estudio, en caso de encontrar inconsistencias se reporta a DIRAD las novedades y se solicita nuevamente la base de datos para posterior proceso de validación.
4. A la base final remitida por DIRAD la Unidad de Gestión de Estadísticas Estructurales (GESE) se encarga de realizar el tratamiento de las variables, que





consiste en su validación, etiquetado, depuración y análisis para su posterior publicación de los resultados obtenidos.

4.2 Clasificar y codificar

En este proceso se clasifican y codifican las bases de datos integradas utilizando las clasificaciones estadísticas con estándares internacionales e instrumentos lógicos, adaptados a la realidad nacional, que agrupan, ordenan y categorizan fenómenos u objetos de la realidad económica y social del país.

La codificación consiste en transformar la información recopilada, con el instrumento respectivo a códigos numéricos apropiados, coherentes y previamente establecidos; es así como, la ENESEM utiliza nomenclaturas internacionales estandarizadas que permiten clasificar las actividades, productos, servicios y ocupaciones que ofrecen las empresas investigadas por la encuesta. A continuación, se detalla las clasificaciones utilizadas:

- **Clasificación Industrial Internacional Uniforme (CIIU) de actividades económicas Rev. 4.0.**

Es la clasificación internacional de referencia de las actividades productivas. Su propósito principal es ofrecer un conjunto de categorías de actividades que se pueda utilizar para la reunión y difusión de datos estadísticos de acuerdo con esas actividades (ONU, 2009).

En este marco, la clasificación CIIU permite clasificar uniformemente las actividades o unidades económicas de producción (empresas o establecimientos) de la ENESEM.

- **Clasificación Central de Productos (CPC) Rev. 2.0.**

Es una clasificación completa de productos que comprende agrupaciones de bienes y servicios de características comunes, que son el resultado de cualquier proceso productivo o actividad económica (ONU, 2009); misma que es utilizada para el llenado del capítulo 2 en sus puntos: 2.1 Producción y ventas netas de bienes producidos por la empresa; 2.2 Ventas netas de bienes comercializados por la empresa al por mayor y 2.3 Ventas netas de bienes comercializados por la empresa al por menor, además la codificación es utilizada en el capítulo 3 en su cuadro 3.1 Materia prima, materiales auxiliares, repuestos y accesorios, envases y embalajes.

La Unidad de Clasificación contempla:

- **Bienes:** objetos físicos para los que existe una demanda, sobre los que se pueden establecer derechos de propiedad y cuya propiedad y titularidad puede transferirse mediante transacciones realizadas en los mercados. (ONU, 2009).
- **Servicios:** engloban todas aquellas actividades que no producen bienes materiales de forma directa, sino actividades que se ofrecen para satisfacer las necesidades de la población, las características fundamentales de los servicios son: no almacenable, no transportable, intangible y se consume en el mismo tiempo que se produce. (ONU, 2009).
- **Clasificación Nacional de Ocupaciones (CINU) Rev. 08.**





Es un sistema organizado de información sobre las diferentes ocupaciones de la población económicamente activa y se aplica para codificar la información del personal ocupado (capítulo 5) de la ENESEM.

Facilita un marco para el análisis, la agregación y la descripción de los contenidos del trabajo en una serie de grupos definidos claramente en función de las tareas que intervienen en cada empleo, la unidad de clasificación de la CIUO son las ocupaciones no títulos profesionales. (OIT, 2005)

- **División Político Administrativa (DPA) versión 2019**

La ENESEM utiliza como insumo el DPA 2019, con el fin de homologar la clasificación de las provincias del país, además este documento es una guía para la clasificación de los cantones y parroquias (urbanas y rurales) y sus respectivas cabeceras o sedes administrativas, según la desagregación de la operación estadística lo demande.

4.3 Validar e imputar

El proceso de validación e imputación consiste en examinar los datos levantados dentro de la encuesta para identificar y determinar los posibles problemas, inconsistencias y errores; como, los valores atípicos, la falta de respuesta, errores en la codificación, mala digitación en los valores, etc.

El proceso de validación de la información de la encuesta se basa en 3 fases que consisten en:

1. Detección de inconsistencias.
2. Corrección de inconsistencias.
3. Imputación de valores

- **Fase de detección de inconsistencias**

Las principales actividades que se realizan en esta fase se describen a continuación:

- Planificar el proceso de validación antes del levantamiento de información, elaborando un cronograma de ejecución de actividades y responsables.
- Diseñar la malla de validación que ejecutará el aplicativo de levantamiento de información para que emita alertas cuando se detecten errores en la carga de información.
- Actualizar la sintaxis de validación, para ejecutar la rutina, control de sumas, validación del flujo de la encuesta y consistencia de los datos mediante la aplicación de la malla de validación.
- En el levantamiento, comparar los casos de la base de datos con la información del reporte de cobertura realizado por las Coordinaciones Zonales (directorio de empresas de la encuesta).

- **Fase de Corrección de inconsistencias**

A continuación, se describen las principales actividades realizadas en esta fase de validación:





- Revisión de las observaciones registradas en el proceso de crítica de los errores o inconsistencias presentadas en el aplicativo, para determinar si dichas observaciones cuentan con el rigor estadístico, además de obedecer a la realidad de cada empresa y proveer de una explicación lógica a la alerta detectada por parte del aplicativo.
 - Revisar la estructura de la base de datos (número, tipo y medida de las variables) y solicitar la extracción de información en base de datos por cortes de fechas antes definidos por parte de DIRAD con el uso y aplicación de la malla de validación.
 - Remitir las observaciones detectadas a través de rutina de validación a las Coordinaciones Zonales para su corrección o justificación, tanto en las validaciones parciales, como en la validación final; los ajustes se hacen en el aplicativo web.
 - Corregir los errores encontrados en la validación de la base de datos mediante el ajuste de los valores en el aplicativo web, contrastando su coherencia con valores relacionados entre los distintos capítulos.
- **Fase de Imputación de valores**

De acuerdo con recomendaciones internacionales “la falta de respuesta del elemento o la falta de respuesta parcial ocurre cuando la unidad tomada como muestra no respondió a todas las preguntas pertinentes, sino a parte de ellas. Pueden darse casos en los que un encuestado haya respondido a todas las preguntas pero que algunas de las respuestas sean ilógicas, o bien que existan incoherencias entre algunas de las preguntas contestadas por el encuestado”, por lo tanto “la presencia de este tipo de falta de respuesta del elemento o de datos inválidos en el conjunto de datos afecta en última instancia a la calidad de los resultados de la encuesta” (ONU, 2008).

La presencia de datos faltantes es la situación a la que permanentemente se enfrentan investigadores y tomadores de decisiones, por lo cual es ideal disponer de un archivo de datos completos. Es así que, si se trabaja con datos de una encuesta con diseño complejo, en donde el porcentaje de datos faltantes es bajo y está concentrado en una submuestra con características especiales, es más probable que un método de imputación simple reproduzca mejor las características de la subpoblación de interés que un algoritmo que considera a toda la muestra” (CEPAL, 2007).

Con lo antes expuesto, la ENESEM realiza un proceso de imputación para datos faltantes completos o parciales, basado en los registros administrativos empresariales e información histórica de la unidad de análisis, para mejorar la calidad y representatividad de los resultados de la encuesta. Se busca así mitigar el impacto del incremento de la tasa de sub-cobertura de campo, ocasionado por el crecimiento de novedades no efectivas (rechazos, no ubicadas, entre otras.)

Con base en las recomendaciones y metodologías internacionales, para elegir un caso de imputación (empresa) se consideró los siguientes criterios:

1. La representatividad (ventas) de las empresas dentro de su dominio de estudio, que rechazaron la encuesta o no fueron ubicadas.





2. Disponibilidad de los valores totales de ventas y costos en los registros administrativos del SRI, y del personal ocupado en el registro del IESS.
3. Empresas con información que fue declarada en rondas anteriores de la ENESEM, de preferencia en el año más reciente (2018); esto para observar la estructura de las sub-cuentas y poder extrapolar al registro faltante.

El proceso de imputación está basado en el uso de “Datos duros” a través del aprovechamiento de registros administrativos (INEGI, 2021) utilizando la información reportada por el Directorio de Empresas y Establecimientos Económicos 2019 (DIEE-2019), que insumes registros administrativos del SRI e IESS.

El procedimiento consiste en completar las observaciones con datos faltantes, considerando los totales de las variables ventas y costos del registro administrativo del SRI, y del personal ocupado del registro del IESS. Para la imputación de los valores desglosados de las variables, se replica la estructura de los valores reportados en años anteriores, preferentemente del año más reciente.

A continuación, en la tabla 13, se ejemplifica el proceso de imputación de la ENESEM 2019.

Tabla 13. Ejemplo de matriz de valores parciales de imputación

Descripción	Valor declarado 2018	Estructura declarada 2018	Ventas totales en DIEE 2019	Cálculo según estructura 2018	Valores imputados 2019
Ventas netas de bienes producidos por la empresa	0	0.00%	161.952.561	$161.952.561 \times 0.00\%$	0
Ventas netas de bienes comercializados por la empresa al por menor	149.131.872	92.37%		$161.952.561 \times 92.37\%$	149.602.681
Ventas netas de servicios	12.311.014	7.63%		$161.952.561 \times 7.63\%$	12.349.880
Venta total 2018	161.442.886	100.00%		Venta total 2019	161.952.561

Fuente: Proceso de imputación de la Encuesta Estructural Empresarial (ENESEM 2019).

Elaboración: Gestión de Estadísticas Estructurales (GESE)

La ENESEM 2019, registró el 11,3% de sub-cobertura en procesamiento, es decir, una cobertura del 88,7% de la muestra planificada, correspondiente a 3.740 empresas. La sub-cobertura es superior a las rondas anteriores (8,9% en 2018 y 8,5% en 2017).

Con el método y criterios antes expuesto, se identificaron 39 empresas a imputar (29 grandes y 10 medianas B) de un total de 217 empresas con novedades no ubicadas y rechazos. Como resultado, se incrementó la cobertura efectiva al 89,6% (3.779 empresas para el procesamiento de resultados de publicación). Los casos imputados pueden ser





identificados en la base de datos con la variable denominada "IMPUTADA" (1 = SI). Los datos imputados corresponden a siete (7) capítulos⁶ de la encuesta.

4.4 Ajustar los factores de expansión

Una vez validada la base de datos, resulta necesario ponderar la muestra a la población objetivo, mediante el factor de expansión. Los factores de expansión están ligados al diseño de la investigación, de allí la importancia de contar con altas tasas de cobertura, ya que, si determinadas unidades de observación no son investigadas, se deben realizar ajustes a los factores de expansión, considerando la razón entre el número de unidades investigadas y las seleccionadas.

4.5 Tabular y generar indicadores

Una vez finalizados los procesos de crítica-codificación, revisión, integración, validación y estimación, se ejecuta el cálculo de los datos agregados y estimados con la información recolectada por la ENESEM, mediante la generación de los tabulados de resultados de acuerdo con el plan de tabulados diseñados en el punto 2.1.4 (Ver Tabla 9). En este proceso también se calculan los indicadores, que actúan como herramientas que permiten generar información útil y resumida. (Ver tabla 8).

4.6 Finalizar los archivos de datos

Con el fin de controlar oportunamente la calidad de la información de la ENESEM, se generan productos intermedios (bases de datos preliminares), para obtener una base de datos final, como insumo para la generación de los resultados que deben ser analizados, a estas bases de datos se realiza el tratamiento de las variables que las contienen, realizando un proceso de validación, etiquetado, codificación, descripción de variables y depuración de valores con el fin de tener una base de datos con información verificada, validada y homogénea.

5 ANÁLISIS

El análisis se refiere a la explicación e interpretación de resultados de la operación estadística; el tipo de análisis que realiza la ENESEM es descriptivo, comparativo y evolutivo. Esta fase incluye también, la preparación de los productos de publicación, que responden a los objetivos de la operación estadística, los resultados se analizan a través de comparaciones con fuentes de información nacional e internacional afines a la metodología de la encuesta.

5.1 Evaluar los productos

Una vez recolectada y procesada la información, se generan los agregados e indicadores de la encuesta. Éstos son contrastados con las estadísticas del Directorio de Empresas y Establecimientos 2019 (DIEE 2019) y del Banco Central del Ecuador, a fin de

⁶ I. Estado de Resultados; II. Ventas netas por tipo de producto o servicios; Producción y Ventas netas de bienes producidos, Ventas de bienes comercializados al por mayor y al por menor, Ventas de servicios; III. Materias primas; IV. Activos fijos Tangibles e intangibles; V. Total personal ocupado, Remuneraciones, Personal ocupado por provincia; VI. Establecimientos; XI. TICs.





validar la coherencia y calidad de los productos obtenidos de la encuesta. Además, se realiza un análisis de tendencia con la información de la ENESEM 2016-2019.

Para analizar la consistencia de las ventas y el personal ocupado de las empresas, se realiza un análisis de coherencia entre las estimaciones obtenidas por la encuesta, y la información del DICE, que está estructurado por registros administrativos de todas las empresas del país.

Para las variables de producción, consumo intermedio y valor agregado se realiza contrastes con la información de Cuentas Nacionales (sector no financiero) provenientes del Banco Central del Ecuador. Sin embargo, se debe considerar que las fuentes de información tienen diferentes metodologías de estudio, el Banco Central agrupa información de todas las unidades y sectores económicos del país (incluye la pequeña y microempresa, y todos las secciones de la economía), mientras que el grupo de análisis de la ENESEM se concentra en las medianas y grandes empresas; y excluye, según el diseño muestral determinadas actividades económicas, por lo que el análisis se aproxima en un 70% a las fuentes antes mencionadas.

5.2 Interpretar y explicar los resultados

Con el fin de interpretar y explicar las estadísticas generadas, se realiza un análisis descriptivo, comparativo y evolutivo, basado en la estadística inferencial, que permite estimar agregados poblacionales de las empresas grandes y medianas según las actividades abordadas por la investigación (ver sección 1.3.2 Delimitación).

La información de la ENESEM se analiza, de acuerdo con el siguiente proceso:

- Se analiza la tendencia de la serie de agregados económicos para identificar datos atípicos, a través de gráficos estadísticos, índices simples y variaciones anuales.
- Se realizan comparaciones de los resultados obtenidos entre países de la región; sin embargo, al tratarse de distintas economías, el análisis se realiza bajo indicadores a nivel per-cápita.
- Finalmente, se analiza las variaciones anuales de las variables principales con el fin de determinar la consistencia integral. En la Tabla 13 se puede observar las tasas de variación de las principales variables en el periodo 2016-2019.

La información de la ENESEM se analiza, de acuerdo con el siguiente proceso:

- Se analiza la tendencia de la serie de agregados económicos para identificar datos atípicos, a través de gráficos estadísticos, índices simples y variaciones anuales.
- Se realizan comparaciones de los resultados obtenidos entre países de la región; sin embargo, al tratarse de distintas economías, el análisis se realiza bajo indicadores a nivel per-cápita.
- Finalmente, se analiza las variaciones anuales de las variables principales con el fin de determinar la consistencia integral. En la Tabla 13 se puede observar las tasas de variación de las principales variables en el periodo 2016-2019.



Tabla 14 Tasas de variación de las principales variables:

Sector económico	ENESEM 2016	ENESEM 2017	ENESEM 2018	ENESEM 2019	Variación porcentual
					2019_2018
Número de empresas					
Total Nacional	12.561	13.694	13.998	14.430	3,08%
Minería	162	164	173	193	11,56%
Manufactura	1.742	1890	1.888	1.927	2,07%
Construcción	781	842	790	789	-0,13%
Comercio	6.426	7.032	7.251	7.486	3,24%
Servicios	3450	3.766	3.896	4.035	3,56%
Personal ocupado					
Total Nacional	1.000.213	1.023.176	1.057.286	996.894	-5,71%
Minería	29.405	27.319	31310	32.379	3,42%
Manufactura	252920	254.333	260.288	245.025	-5,86%
Construcción	61.963	60.491	57.691	46.018	-20,23%
Comercio	266.681	279.687	284.341	277.140	-2,53%
Servicios	389.244	401.346	423.656	396.331	-6,45%
Remuneraciones					
Total Nacional	16.400.220.427	17.779.400.938	17.490.056.440	17.262.660.624	-1,30%
Minería	807.855.569	811.423.444	843.249.688	908.578.844	7,75%
Manufactura	4.407.686.434	4.546.345.236	4.388.792.142	4.235.189.324	-3,50%
Construcción	874.439.280	1.211.319.994	958.783.437	806.748.552	-15,86%
Comercio	4.086.218.208	4.559.827.697	4.659.601.978	4.609.313.393	-1,08%
Servicios	6.224.020.936	6.650.484.567	6.639.629.195	6.702.830.512	0,95%
Producción Total					
Total Nacional	78.700.899.754	87.233.700.239	91.356.496.000	91.206.649.683	-0,16%
Minería	8.630.182.350	9.283.596.022	11.327.056.841	11.258.436.486	-0,61%
Manufactura	28.024.189.484	31.184.671.795	33.404.677.037	32.403.954.634	-3,00%
Construcción	5.029.537.240	5.921.261.584	4.773.848.829	3.793.344.191	-20,54%
Comercio	11.721.440.104	14.014.430.755	14.110.805.085	14.663.108.137	3,91%
Servicios	25.295.550.576	26.829.740.083	27.740.108.207	29.087.806.235	4,86%
Consumo Intermedio					
Total Nacional	51.973.180.621	57.532.920.273	60.149.274.396	59.723.085.643	-0,71%
Minería	4.872.333.469	4.701.523.265	4.938.332.923	5.436.246.602	10,08%
Manufactura	21.648.639.617	24.814.009.026	27.130.963.414	26.584.421.047	-2,01%
Construcción	3.475.938.286	4.370.378.496	3.354.515.864	2.642.549.465	-21,22%
Comercio	5.854.145.129	7.054.838.214	7.180.730.262	7.460.642.583	3,90%
Servicios	16.122.124.120	16.592.171.272	17.544.731.933	17.599.225.946	0,31%
Valor Agregado					





Total Nacional	26.727.719.133	29.700.779.966	31.207.221.603	31.483.564.040	0,89%
Minería	3.757.848.881	4.582.072.757	6.388.723.919	5.822.189.885	-8,87%
Manufactura	6.375.549.867	6.370.662.770	6.273.713.623	5.819.533.586	-7,24%
Construcción	1.553.598.954	1.550.883.088	1.419.332.965	1.150.794.726	-18,92%
Comercio	5.867.294.975	6.959.592.541	6.930.074.823	7.202.465.554	3,93%
Servicios	9.173.426.456	10.237.568.810	10.195.376.274	11.488.580.290	12,68%
Formación bruta de capital fijo					
Total Nacional	3.717.236.173	3.316.740.269	6.213.480.661	4.011.497.243	-35,44%
Minería	163.711.110	213.362.989	363.916.567	1.047.620.001	187,87%
Manufactura	921.357.151	858.449.909	3.622.610.509	192.538.585	-94,69%
Construcción	424.064.941	-37.892.126	-17.558.609	201.016.198	-1244,83%
Comercio	160.240.767	250.405.432	526.515.847	406.304.447	-22,83%
Servicios	2.047.862.204	2.032.414.065	1.717.996.347	2.164.018.012	25,96%

Fuente: Instituto Nacional de Estadística y Censos (INEC) - Encuesta Estructural Empresarial (ENESEM 2017-2019).
Elaboración: Gestión de Estadísticas Estructurales (GESE)

5.3 Aplicar el control de difusión

Este proceso garantiza que los datos y metadatos a ser difundidos no infrinjan las normas en materia de confidencialidad estadística. En este contexto, las bases de datos publicadas por la ENESEM no cuentan con variables de identificación, de acuerdo con lo dispuesto en el artículo 21 de la Ley Estadística vigente, misma que menciona lo siguiente, "...no podrán darse a conocer informaciones individuales de ninguna especie (...). Solo se darán a conocer los resúmenes numéricos, las concentraciones globales, las totalizaciones y, en general, los datos impersonales."

6 DIFUSIÓN

En esta fase se genera, promociona y entrega los productos estadísticos a los usuarios, la ENESEM difunde resultados con periodicidad anual.

Esta fase incluye el desarrollo de planes de comunicación, así como la administración y soporte al usuario, con el fin de facilitar el acceso y la utilización de los resultados publicados. Estas actividades se realizan en conjunto con la Dirección de Comunicación Social (DICOS), previo a la publicación de información en la página web de la institución.

La publicación de los datos se encuentra respaldada por las leyes establecidas en la Constitución de la República del Ecuador, según el artículo 52 que establece: 'Las personas tienen derecho a disponer de bienes y servicios de óptima calidad y a elegirlos con libertad, así como a una información precisa y no engañosa sobre su contenido y características. Las estadísticas resultado de las operaciones realizadas en el INEC, se encuentran normadas por el Código de Buenas Prácticas Estadísticas, que establece el libre acceso, información precisa y confiable.'





6.1 Generar los productos de difusión

Los productos que han sido generados a partir de la base de datos de la Encuesta Estructural Empresarial 2019, permiten conocer los principales resultados de los sectores económicos del país; los cuales se encuentran a disposición del público en la página web del INEC, estos son:

Tabla 15 Listado de productos de la Encuesta Estructural Empresarial:

CONTENIDOS Y PRODUCTOS A DIFUNDIRSE	DEFINICIÓN	INFORMACIÓN DISPONIBLE
Cuadro resumen	Cuadro en el que se detallan los principales indicadores e índices del periodo de análisis.	2017-2019
Presentación de los principales resultados	Resumen de los principales resultados de la ENESEM	2016 – 2019
Boletín técnico	Documento que presenta de una manera más detallada los principales resultados de la ENESEM	2016 – 2019
Tabulados y series históricas	Representación de los resultados de la operación en formato tabla, mediante la combinación de variables del último período y datos históricos de la operación estadística.	2016 – 2019
Base de datos del periodo vigente	Base de datos del periodo de levantamiento, disponible en los formatos SPSS y CSV.	2016 – 2019
Diccionario de variables	Descripción de las variables que conforman las BDD.	2016 – 2019
Ficha de indicadores	Ficha de indicadores resultantes de la operación estadística.	2016 – 2019
Sintaxis	Descripción codificada de: a) Construcción de variables derivadas, b) Tabulados, e c) Indicadores principales.	2016 – 2019
Metodología	Metodología actual de la operación estadística, de acuerdo al formato homologado.	2016 – 2019
Formulario	Última versión del formulario aplicado en el levantamiento de la operación estadística.	2016 – 2019
Manuales	Manuales del encuestador en formato PDF.	2016 – 2019
Diseño muestral de la operación estadística	Documento ampliado sobre el proceso metodológico de diseño muestral.	2016 – 2019
Historia de la operación estadística	Descripción de los hitos principales y evolución de la operación estadística.	2016 – 2019

Fuente: Instituto Nacional de Estadística y Censos (INEC) - Encuesta Estructural Empresarial (ENESEM 2019).

Elaboración: Gestión de Estadísticas Estructurales (GESE)

6.2 Gestión de la comunicación de los productos de difusión

Una vez que se obtienen los productos finales de la ENESEM, se inicia el proceso de revisión y aprobación por parte de las máximas autoridades. La comunicación es un pilar fundamental para difundir y promocionar las estadísticas generadas por el INEC, a la vez incentiva la cultura estadística, ligada a la entrega de la información a usuarios, ya sean públicos o privados.





En este sentido, una vez que se aprueba los productos de publicación de la operación estadística, la Dirección de Comunicación Social, procede a informar al público en general los resultados obtenidos mediante un plan de comunicación previamente aprobado.

Los usuarios finales de la información son notificados sobre los nuevos productos y servicios a través de redes sociales, infografías, comunicados de prensa, noticias y artículos presentados en la página oficial de la entidad.

6.3 Promoción de los productos a los usuarios

La promoción de los productos generados de la ENESEM, se encuentra bajo la responsabilidad de la Dirección de Comunicación Social, y se formaliza a través de la publicación en la página web institucional del INEC (www.ecuadorencifras.gob.ec), la utilización de las cuentas oficiales manejadas en redes sociales y medios de comunicación.

Adicionalmente, se entrega información de la encuesta con los principales resultados de los sectores de interés a las empresas que proporcionan información económica con periodicidad anual.

Tabla 16 Listado de repositorios de datos y metadatos estadísticos de la ENESEM:

Nombre del repositorio de información	Contenido general	Enlace para de acceso	Fecha de última actualización
Estadísticas Estructurales – Encuesta Estructural Empresarial	Presentación de los principales resultados, Boletín técnico, Base de datos, Tabulados, Diccionario de variables, Series históricas, Sintaxis, Documento Metodológico	http://www.ecuadorencifras.gob.ec/encuesta-a-empresas/	2021*
Banco de datos abiertos	Bases de datos, tabulados, sintaxis, metodología y presentación de principales resultados	http://aplicaciones3.ecuadorencifras.gob.ec/BIINEC-war/index.xhtml	2021
Archivo Nacional de Datos y Metadatos Estadísticos (ANDA)	Descripción de la operación estadística, variables, reportes, documentación técnica entre otros	http://anda.inec.gob.ec/anda/index.php/catalog	2021
Redes sociales	Principales resultados de la operación estadística	Facebook	2021
		Twitter	
		Instagram	

* La información corresponde al periodo 01 de enero de 2019 al 31 de diciembre de 2019; su levantamiento se ejecutó en el año 2020.





Ágora Estadística <http://agoraestadistica.blogspot.com/>

Fuente: Instituto Nacional de Estadística y Censos (INEC)
Elaboración: Gestión de Estadísticas Estructurales (GESE)

6.4 Administrar el soporte al usuario

Con el fin de proporcionar un servicio eficiente a los usuarios, la atención de requerimientos de información se efectúa por varios medios de comunicación, como: a través del link: <http://www.ecuadorencifras.gob.ec/requerimientos-de-informacion/> del portal web del Instituto Nacional de Estadística y Censos (INEC), mediante correo electrónico inec@inec.gob.ec; por medio de oficios desde otras instituciones, pedidos especiales que solicitan los medios de comunicación, entre otros.

Además, para mantener una comunicación directa con los usuarios ha sido fundamental la implementación de las mesas técnicas, en las cuales participan instituciones públicas y privadas; este proceso, se ejecuta siguiendo las políticas establecidas por la institución y guardando la confidencialidad de la información.

7 EVALUACIÓN

En esta fase se cierra el proceso de producción estadística y se evalúan los insumos recopilados a lo largo de las diferentes fases. Además, esta fase incluye la evaluación del correcto cumplimiento de los procesos del modelo de producción estadística a partir de la recopilación y el análisis de varios insumos cuantitativos y cualitativos.

7.1 Reunir los insumos para la evaluación

En este proceso se recopilan todos los productos físicos y/o digitalizados generados en las fases del modelo. Este material puede tomar muchas formas incluyendo a los indicadores de procesos, que tienen por objetivo el seguimiento y control de la operación estadística, cuya verificación de resultados se evidencia en la herramienta de Gobierno por Resultados (GPR) y matriz de indicadores de calidad, con el fin de garantizar la relevancia, precisión, confiabilidad, oportunidad, puntualidad, coherencia, comparabilidad, accesibilidad y claridad en la generación de resultados de la ENESEM.

Para ello, se contempla la ejecución de indicadores conforme al Manual de Buenas Prácticas, que contempla que contempla 65 indicadores según 6 dimensiones:

Tabla 17 Composición de las dimensiones de la calidad por fase de Modelo de Producción Estadística:

Dimensión	Planificación	Diseño	Construcción	Recolección	Procesamiento	Análisis	Difusión	Total por dimensión
Accesibilidad y Claridad	-	-	-	-	-	-	3	3
Coherencia Y Comparabilidad	-	-	-	-	-	1	-	1





Oportunidad y Puntualidad	3	1	8	8	6	1	2	29
Precisión y Confiabilidad	-	-	-	5	7	1	-	13
Procedimientos Estadísticos Adecuados	2	2	3	10	1	-	1	19
Total por fase	5	6	13	24	14	3	6	65

Fuente: Instituto Nacional de Estadística y Censos (INEC) Encuesta Estructural Empresarial (ENESEM 2019).

Elaboración: Gestión de Estadísticas Estructurales (GESE)

7.2 Evaluar los productos y los procesos de producción

En esta fase se elabora informes de evaluación que sintetizan las acciones ejecutadas para monitorear y controlar la calidad de los datos de la ENESEM. A continuación, se detallan los controles más representativos que se tomaron en cuenta para garantizar la calidad de la operación estadística ejecutada:

Tabla 18 Matriz de indicadores de calidad de la ENESEM 2019:

OPORTUNIDAD Y PUNTUALIDAD	PLANIFICACIÓN
	Puntualidad en la aprobación del plan de proyecto
	Puntualidad en la asignación de recursos
	Puntualidad en la aprobación del plan de dirección de proyecto
	DISEÑO
	Puntualidad en el envío de insumos para la generación de la muestra a DINEM (shapes, base enlistamiento, metodología, marco muestral actualizado, etc.)
	CONSTRUCCIÓN
	Puntualidad en el envío de observaciones al Marco muestral desde DINEM
	Puntualidad en el envío de correcciones y observaciones al marco desde DECON
	Puntualidad en la aprobación del formulario desde DIREJ
	Puntualidad en la aprobación de la malla de validación final
	Puntualidad en la aprobación de manuales (encuestador, supervisor, crítico/codificador, preparación de material, levantamiento en campo, digitalización cartográfica, etc.)
	Puntualidad en el envío del requerimiento e insumos para la generación de desarrollos tecnológicos (formulario y mallas de validación)
	Puntualidad en la entrega de los desarrollos tecnológicos (Puesta en Producción) Informante
	Puntualidad en la entrega de los desarrollos tecnológicos (Puesta en Producción) Crítica
	RECOLECCIÓN
	Puntualidad en el envío de la selección muestra y auxiliares MyC definitivos a la productora
	Puntualidad en la carga de la muestra en Infocapt/sisgem/repositorio
	Puntualidad en la disponibilidad del material para la capacitación (formularios, manuales, etc.)
	Puntualidad en el inicio de la capacitación
	Puntualidad en el registro del personal de campo en la página web
	Puntualidad en el inicio del levantamiento de la información
	Tiempo promedio empleado en enviar el total del formulario
	Puntualidad en el cierre del levantamiento de la información
	PROCESAMIENTO
	Tasa de elegibilidad
	Puntualidad en el cierre de la crítica y codificación
	Puntualidad en generación de la base de datos micro
	Puntualidad en generación de base de datos macro





	Puntualidad en la entrega de la base de cobertura para la generación de factores de expansión
	Puntualidad de entrega de factores de expansión
	ANÁLISIS
	Puntualidad en la carga de productos mínimos estadísticos
	DIFUSIÓN
	Puntualidad en la difusión (calendario estadístico)
PROCEDIMIENTOS ESTADÍSTICOS ADECUADOS	Índice de desfase*
	PLANIFICACIÓN
	Porcentaje de actividades para realizar el acercamiento con usuarios
	Porcentaje de personal técnico contratado para el proceso de producción de la OE
	DISEÑO
	Número de veces que se remite el insumo para el cálculo de la muestra a DINEM
	Porcentaje de unidades de observación con errores detectadas en el marco muestral
	CONSTRUCCIÓN
	Porcentaje de cumplimiento de pruebas a los desarrollos tecnológicos (funcionalidad, estrés, carga, etc.)
	Porcentaje de ejecución de pruebas piloto (instrumentos y operativo)
	Porcentaje de disponibilidad de servicios informáticos al inicio del operativo (software)
	RECOLECCIÓN
	Porcentaje de días empleados para la capacitación
	Porcentaje de postulantes requeridos para la capacitación
	Porcentaje de personal contratado al inicio del operativo de campo
	Porcentaje de vehículos contratados al inicio del operativo de campo
	Número de solicitudes de cambios/actualizaciones en el desarrollo tecnológico
	Número de incidencias evidenciadas en el sistema de captura
	Horas promedio que estuvo caído el aplicativo
	Horas promedio que el aplicativo permanece lento
	Número de errores presentados en el aplicativo
	Porcentaje de formularios de papel empleados en la encuesta
	PROCESAMIENTO
	Numero de BDDs macro recibidas para la generación de factores de expansión
	DIFUSIÓN
	Número de errores detectados en los productos de difusión
	PRECISIÓN Y CONFIABILIDAD
Tasa de Cobertura	
Tasa de Cobertura Operativa	
Tasa de Cobertura Efectiva de ejecución	
Tasa de Sobre cobertura	
Porcentaje de rechazo	
PROCESAMIENTO	
Porcentaje de ejecución de crítica	
Porcentaje de encuestas efectivas criticadas ejecutadas E/E	
Porcentaje de encuestas efectivas criticadas planificadas E/P	
Porcentaje de revisiones de las BDD parciales -validación	
Porcentaje de observaciones detectadas en validaciones -bases parciales	
Porcentaje de inconsistencia en la base de datos micro consolidada	
Porcentaje de encuestas efectivas de la muestra para publicación	
ANÁLISIS	





	Coeficiente de Variación
ACCESIBILIDAD Y CLARIDAD	DIFUSIÓN
	Número de sitios (repositorios) en el que se encuentra información de la operación estadística dentro de la página institucional
	Porcentaje de productos mínimos difundidos en la página web institucional
COHERENCIA Y COMPARABILIDAD	Porcentaje de productos mínimos difundidos en formato abierto
	ANÁLISIS
	Número de períodos comparables

Fuente: Instituto Nacional de Estadística y Censos (INEC) Encuesta Estructural Empresarial (ENESEM 2019).

Elaboración: Gestión de Estadísticas Estructurales (GESE)

La implementación de este proceso tiene como finalidad reflejar la calidad de la operación estadística durante la ejecución de su proceso de producción (ex ante), generando alertas tempranas que se resaltan con semáforos rojos para la toma de acciones oportunas y para la evaluación constante de resultados.

7.3 Acordar un plan de acción

En este proceso se desarrolla un plan de acción, basado en el informe de evaluación, que incluye el mecanismo adecuado para monitorear el impacto de esas acciones de mejora. El documento que se elabora es la memoria técnica de la operación estadística; en el que se detalla todas las fases del modelo de producción estadístico, además, se documenta las debilidades encontradas y las oportunidades de mejora a ejecutar en la operación estadística de futuros periodos.





GLOSARIO DE TÉRMINOS

Actividad Económica Auxiliar

“Una actividad auxiliar es una actividad de apoyo que tiene lugar dentro de la empresa y cuya finalidad es crear las condiciones que permitan realizar las actividades principales o secundarias” (ONU, 2008 b).

Actividad Económica (Tipos)

- **Actividad Económica Principal**

“La actividad principal de una unidad de producción es aquella cuyo valor agregado supera al de cualquier otra actividad realizada dentro de la misma unidad.” (ONU, 2008 b).

- **Actividad Económica Secundaria**

“Una actividad secundaria es la que se desarrolla dentro de una misma unidad de producción además de la actividad principal, y cuya producción, al igual que la de la actividad principal, tiene que ser apta para ser suministrada fuera de la unidad de producción.” (ONU, 2008 b).

- **Actividad Económica Tercera**

Una tercera actividad es la que se desarrolla dentro de una misma unidad de producción además de la actividad principal y secundaria, y cuya producción tiene que ser apta para ser suministrada fuera de la unidad de producción. **(INEC, 2018)**

Definiciones relacionadas a la gestión ambiental

Definiciones relacionados con el ámbito ambiental tales como: permisos ambientales; gastos, inversiones, producción de bienes y servicios ambientales; uso de agua y energía; y manejo de residuos y aguas residuales de las empresas pertenecientes a los sectores económicos de Manufactura, Minería, Construcción, Comercio y Servicios; conceptos que se describen a mayor detalle en la publicación del “Módulo de Información Ambiental Económica en Empresas 2016” puesto que la información ambiental se recoge en un módulo de la Encuesta Estructural Empresarial.

Envases y Embalajes

En este apartado se anota el valor de los pagos efectuados por los bienes utilizados para envasar y embalar los productos de la empresa. Por ejemplo: fundas, papel, tarrinas, etc. Estos materiales son útiles para la comercialización de los productos (INEC, 2011).

Establecimiento (Tipos)

Para el caso de la encuesta, se señalan los diferentes tipos de establecimiento:

- **Único.** - Empresa que tiene un solo local o establecimiento, en el cual ejecuta sus actividades”.
- **Matriz.** - Empresa que tiene varios locales o establecimientos, y la ejecución de sus actividades se concentran en ella.
- **Sucursal.** - Local o establecimiento que depende de una matriz.
- **Auxiliar.** - Establecimiento que no ejecuta actividades productivas y de operación de la empresa; pero coadyuva a desarrollar sus actividades”.





Gastos por consumo de bienes y servicios

Es el valor de todos los bienes y servicios consumidos por la unidad económica para realizar sus operaciones en el periodo de referencia, independientemente del periodo en que hayan sido comprados o adquiridos, considerando el valor de los bienes y servicios que recibió de otros establecimientos de la misma empresa (con o sin costo) para su uso en las actividades de producción u operación de la unidad económica. Incluye: el valor de los bienes y servicios que recibió en transferencia para su consumo o transformación y fueron efectivamente consumidos, en sus actividades productivas o relacionadas con las mismas. Excluye: los gastos fiscales, financieros, donaciones y los gastos de las empresas o razones sociales controladas por esta empresa. (INEGI, Metodología Censos Económicos, 2014).

Gasto por depreciaciones

En esta línea se registrará el gasto por “la distribución sistemática del importe depreciable de un activo a lo largo de su vida útil. Importe depreciable es el costo de un activo, u otro importe que lo haya sustituido, menos su valor residual.” (SRI, 2017). Es importante mencionar que debe registrarse en esta línea solamente el valor de la depreciación generada en el año investigado. Además, de acuerdo al Art. 28 numeral 7 RALRTI, el máximo de depreciación en costo o gasto como deducible es de: a) 5% anual en inmuebles (no terrenos), naves, aeronaves, barcas y similares; b) 10% anual en instalaciones, maquinarias, equipos y muebles; c) 20% anual en vehículos, equipos de transporte y equipo camionero móvil; y d) 33% anual de equipos de cómputo y software.

Sobresueldos

Son todos aquellos beneficios sociales que por Ley, el empleador está obligado a entregar a sus trabajadores. Debe incluirse también todos aquellos beneficios.





BIBLIOGRAFÍA

- Asenjo, Ó. D. (2012). *Economía : fundamentos y claves de interpretación*. Ediciones Pirámide.
- CAMALEO, . (02 de 06 de 2016). *Tecnologías de la Información y la Comunicación*. Recuperado el 28 de 03 de 2018, de Las Tics: <https://es.calameo.com/books/002153148b1296c69860d>
- CEPAL. (2007). *Serie Estudios estadísticos y prospectivos No 54*. Santiago de Chile: Publicación de las Naciones Unidas.
- CEPAL. (Marzo de 2019). *Caracterización de la demanda laboral en el Ecuador*. Obtenido de https://repositorio.cepal.org/bitstream/handle/11362/44507/S1900116_es.pdf?sequence=1&isAllowed=y
- CONSTITUCION DE LA REPUBLICA DEL ECUADOR. (20 de 10 de 2008). *CONSTITUCION DE LA REPUBLICA DEL ECUADOR*. Recuperado el 07 de 03 de 2020, de https://www.oas.org/juridico/pdfs/mesicic4_ecu_const.pdf
- Dirección General del Estadística y Censos. (1957). *Publicación del Primer Censo Económico del Sector Industrial 1955*. Quito: Tomado del repositorio Institucional: INEC.
- EUROSTAT. (28 de 03 de 2019). *Structural Business Statistics & Global Business Activities*. Recuperado el 15 de 04 de 2019, de <https://ec.europa.eu/eurostat/web/structural-business-statistics/overview>
- Fernández, A. (2009). *La Contabilidad de Costos*. Recuperado el 27 de 03 de 2018, de La Contabilidad de Costos: <http://www.monografias.com/trabajos82/la-contabilidad-de-costos/la-contabilidad-de-costos2.shtml>
- FMI. (2001). *Fondo Monetario Internacional: Manual de Estadísticas Monetarias y Financieras*. Recuperado el 03 de 28 de 2019, de <https://www.imf.org/external/pubs/ft/mfs/manual/esl/pdf/mfsmch8s.pdf>
- Guajardo, P. (01 de 06 de 2019). *RockContent*. Recuperado el 30 de 03 de 2020, de Rock Content Internacional: <https://rockcontent.com/es/blog/transformacion-digital/>
- INE. (2018). *Instituto Nacional de Estadísticas - Chile*. Recuperado el 16 de 4 de 2019, de <https://ine.cl/estadisticas/economicas/manufactura>
- INEC. (1981). *Censos Económicos, Proyecto Ecuador 1980*. Quito: Tomado del repositorio Institucional: INEC.
- INEC. (1983). *Publicación Encuesta de Manufactura y Minería*. Quito: Tomado del repositorio Institucional: INEC.
- INEC. (1984). *Publicación Encuesta Manufactura y Minería*. Quito: Tomado del repositorio Institucional: INEC.





- INEC. (1984). *Publicación Encuesta Manufactura y Minería*. Quito: Tomado del repositorio Institucional: INEC.
- INEC. (1985). *Publicación: Encuesta Manufactura y Minería*. Quito: Tomado del repositorio Institucional: INEC.
- INEC. (2008). *Archivo Nacional de Datos y Metadatos Estadísticos (ANDA)*. Obtenido de Ecuador en cifras: <http://anda.inec.gob.ec/anda/index.php/catalog/224>
- INEC. (10 de 04 de 2011). *Metodología, Conceptos y Estrategia*. Quito, Ecuador.
- INEC. (2012 a). *Clasificación Nacional de Actividades Económicas (CIIU-Revisión 4.0) Tomo 1*. Quito: SPEEDGRAPH IMPRENTA.
- INEC. (6 de 2012 b). *Clasificación Nacional de Ocupaciones CIUO 8*. Recuperado el 15 de 4 de 2017, de <http://aplicaciones2.ecuadorencifras.gob.ec/SIN/metodologias/CIUO%2008.pdf>
- INEC. (1 de 5 de 2015 a). *Revista de Estadística y Metodologías Tomo I*. Recuperado el 22 de 4 de 2019, de http://www.ecuadorencifras.gob.ec/documentos/web-inec/Bibliotecas/Revista_Estadistica/Revista_de_Estadistica_y_Metodologias-Tomo-I.pdf
- INEC. (2015 a). *Revista de Estadística y Metodologías Tomo I*. Recuperado el 22 de 4 de 2019, de http://www.ecuadorencifras.gob.ec/documentos/web-inec/Bibliotecas/Revista_Estadistica/Revista_de_Estadistica_y_Metodologias-Tomo-I.pdf
- INEC. (2015 b). *Nota técnica-INEC-001: Empalme de las Encuestas Industriales 2010 y 2012 con la Encuesta Exhaustiva 2011 - NotaTécnica*. Recuperado el 23 de 4 de 2019, de Encuesta de Manufactura, Minería y Construcción 2014, Tomo I, Tomo II: http://anda.inec.gob.ec/anda/index.php/catalog/519/related_materials
- INEC. (2015 c). *Encuesta de Manufactura y Minería "Síntesis Metodología"*. Recuperado el 22 de 4 de 2019, de Ecuador en cifras: http://www.ecuadorencifras.gob.ec/documentos/web-inec/Estadisticas_Economicas/Encuesta_Estructural_Empresarial/2016/Tomo_I/2016_ENESEM_Metodologia.pdf
- INEC. (1 de 11 de 2016). *Revista de Estadística y Metodologías Tomo 2*. Recuperado el 18 de 4 de 2019, de http://www.ecuadorencifras.gob.ec/documentos/web-inec/Bibliotecas/Revista_Estadistica/Revista_de_Estadistica_y_MetodologiasTomo-2.pdf
- INEC. (abril de 2018). *Documento Metodológico*. Obtenido de http://www.ecuadorencifras.gob.ec/documentos/web-inec/Estadisticas_Economicas/Encuesta_Estructural_Empresarial/2016/Tomo_I/2016_ENESEM_Metodologia.pdf
- INEC. (2018). *Encuesta Estructural Empresarial 2016 "Metodología"*. Recuperado el 3 de 28 de 2019, de <http://www.ecuadorencifras.gob.ec/>
<http://www.ecuadorencifras.gob.ec/documentos/web->





inec/Estadisticas_Economicas/Encuesta_Estructural_Empresarial/2016/Tomo_I/2016_ENESEM_Metodologia.pdf

INEC. (05 de 02 de 2020). *Comisiones*. Obtenido de Comisiones Especiales de Estadística: <https://www.ecuadorencifras.gob.ec/comisiones-especiales-de-estadistica/>

INEGI. (2014). Recuperado el 27 de 03 de 2018, de Metodología Censos Económicos: <http://www.beta.inegi.org.mx/app/biblioteca/ficha.html?upc=702825075330>

INEI. (2010). *Instituto Nacional de Estadística e Informática*. Recuperado el 12 de 04 de 2019, de Clasificación Industrial Internacional Uniforme: https://www.inei.gob.pe/media/MenuRecursivo/publicaciones_digitales/Est/Lib0883/Libro.pdf

JUNAPLA. (1969). *Junta Nacional de Planificación y Coordinación: II Censo de Manufactura - Minería Volumen I*. Quito: Tomado del repositorio Institucional: INEC.

Lara, E. (2008). *Primer curso de contabilidad*. Trillas: 22a.

Moya, N., & Marcos, J. (1999). *Control de inventarios y teoría de colas*.

OIT. (2005). *Organización Internacional del Trabajo*. Recuperado el 20 de 03 de 2019, de Clasificación Internacional Uniforme de Ocupaciones (CIUO): <https://www.ilo.org/public/spanish/bureau/stat/isco/index.htm>

ONU. (2008 a). *Recomendaciones internacionales sobre estadísticas del comercio de distribución 2008*. Recuperado el 18 de 4 de 2019, de https://unstats.un.org/unsd/publication/SeriesM/Seriesm_89s.pdf

ONU. (2008 b). *Sistema de Cuentas Nacionales*. Recuperado el 17 de 4 de 2019, de https://www.cepal.org/sites/default/files/document/files/sna2008_web.pdf

ONU. (2008). *Recomendaciones internacionales para estadísticas industriales*. Recuperado el 3 de 28 de 2019, de https://unstats.un.org/unsd/publication/seriesM/seriesm_90s.pdf

ONU. (2009). *Clasificación Industria Uniforme (CIIU)*. Recuperado el 3 de 28 de 2019, de https://unstats.un.org/unsd/publication/seriesm/seriesm_4rev4s.pdf

ONU. (2015 d). *Clasificación Central de Productos (CPC), Versión 2.1*. Recuperado el 10 de 04 de 2019, de <https://rtcecea.cepal.org/sites/default/files/document/files/CPC-21-p1-Trad%20espa%C3%B1ol-mar17.pdf>

ONU. (Febrero de 2017). *CEPAL: Indicadores de producción verde*. Recuperado el 03 de 28 de 2018, de https://repositorio.cepal.org/bitstream/handle/11362/40967/4/S1700065_es.pdf

Pique, R. (1978). La Problemática de la Amortización. *REVISTA ESPAÑOLA DE FINANCIACIÓN Y CONTABILIDAD*, 59-82.

Porto, J. P. (2008). *Definición de Costo*.





SRI. (01 de 03 de 2017). *Guía para contribuyentes formulario 101*. Recuperado el 29 de 03 de 2017, de <http://www.sri.gob.ec/web/guest/10094>: <http://www.sri.gob.ec/web/guest/10094>

UNCTAD. (2009). *Conferencia de las Naciones Unidas sobre Comercio y Desarrollo*. Obtenido de Manual para la producción de estadísticas sobre la economía de la información: https://unctad.org/es/PublicationsLibrary/sdteecb20072rev1_es.pdf





ANEXOS

Anexo 1. Ingreso al Sistema INFOCAPT – ENESEM

Nº	Fecha Creacion	RUC	Cuestionario	Estado	Revisión	Novedad	Efectiva	Observación	Ver formulario	
45337	13-08-2020	[REDACTED]	ENCUESTA ANUAL ESTRUCTURAL EMPRESARIAL	ENVIADA-CRITICADA	NO ACEPTADA	Sin Novedad	SI			





**MANUAL DE
ENCUESTADOR Y CRÍTICA
– CODIFICACIÓN DE LA
ENCUESTA ESTRUCTURAL
EMPRESARIAL**

ENESEM 2019





Anexo 3. Formulario de seguimiento de las Operaciones de Campo



FORMULARIO PARA SEGUIMIENTO DE LAS OPERACIONES DE CAMPO ENCUESTA ESTRUCTURAL EMPRESARIAL 2019

NOMBRE DEL INVESTIGADOR: _____ ZONAL: _____

IDENTIFICACIÓN DEL ESTABLECIMIENTO

RUC:	IDENTIFICADOR DE EMPRESA DICE:	TAMAÑO EMPRESA SEGÚN DICE:
ZONA:	SECTOR:	MANZANA:
SECTOR ECONÓMICO (DICE):		NÚMERO DE ESTABLECIMIENTOS:
RAZÓN SOCIAL:		NOMBRE COMERCIAL:
ACTIVIDAD PRINCIPAL SEGÚN DICE:		
MINERÍA <input type="checkbox"/>	MANUFACTURA <input type="checkbox"/>	CONSTRUCCIÓN <input type="checkbox"/>
SERVICIOS <input type="checkbox"/>	COMERCIO <input type="checkbox"/>	
Por mayor <input type="checkbox"/>		Por menor <input type="checkbox"/>

ACTUALIZACIÓN DE DATOS DE LA UBICACIÓN DE LA EMPRESA

Provincia	Cantón	Parroquia	Zona	Sector	Manzana
Calle principal:		Nº externo:	Intersección:		
Kilómetro:	Urbanización:	Edificación:		Piso:	
Número interno:	Ciudadela:	Barrio:	Manzana:		
Referencia de Ubicación:			Mail:		
Página web:			Mail:		

ESQUEMA DE NOVEDADES

EFFECTIVA					
Con Novedad (respuesta múltiple)					
Sin Novedad <input type="checkbox"/>	1.1 Cambio de rama de actividad <input type="checkbox"/>	1.4 Cambio de Ruc <input type="checkbox"/>	1.7 Fusionadas <input type="checkbox"/>	1.10 Escisión <input type="checkbox"/>	
	1.2 Cambio de sector económico <input type="checkbox"/>	1.5 Cambio o actualización de ubicación geográfica <input type="checkbox"/>	1.8 Absorbidas <input type="checkbox"/>		
	1.3 Cambio de razón social <input type="checkbox"/>	1.6 Empresas que producen para terceros <input type="checkbox"/>	1.9 Desintegración <input type="checkbox"/>		
NO EFECTIVAS (Respuesta única)					
2.1 No ubicadas <input type="checkbox"/>	2.4 Sin Características - Ingresos y/o número de personal ocupado <input type="checkbox"/>			2.8 Inactivas <input type="checkbox"/>	
2.2 Rechazos <input type="checkbox"/>	2.5 Sin Características - Sector no Investigado: indicar el nuevo sector estudiado en el campo <input type="checkbox"/>				
2.3 Liquidadas <input type="checkbox"/>	2.6 Sin Características - Rama de actividad no investigada: indicar la nueva Rama estudiada en el campo <input type="checkbox"/>				
	2.7 Sin Características - Sin Contabilidad en el año de Referencia <input type="checkbox"/>				
Cambio de zonal del informante <input type="checkbox"/> Nueva dirección zonal del informante: _____					

ACTUALIZACIÓN DE DATOS DEL GERENTE, PRESIDENTE O REPRESENTANTE LEGAL

NOMBRES Y APELLIDOS COMPLETOS:					
DIRECCIÓN OFICINA:					
REFERENCIAS DE LA UBICACIÓN:					
CARGO:			EMAIL:		
TELÉFONO:		EXTENSIÓN:		CELULAR:	
NOMBRES Y APELLIDOS COMPLETOS:					
DIRECCIÓN DE LA OFICINA:					ZONAL:
REFERENCIAS DE LA UBICACIÓN:					
CARGO:			EMAIL:		
TELÉFONO:		EXTENSIÓN:		CELULAR:	
Provincia	Cantón	Parroquia	Zona	Sector	Manzana

ACTUALIZACIÓN DE DATOS DEL INFORMANTE AMBIENTAL

NOMBRES Y APELLIDOS COMPLETOS:					
DIRECCIÓN DE LA OFICINA:					ZONAL:
REFERENCIAS DE LA UBICACIÓN:					
CARGO:			EMAIL:		
TELÉFONO:		EXTENSIÓN:		CELULAR:	
Provincia	Cantón	Parroquia	Zona	Sector	Manzana

ENTREGA DE OFICIO

FECHA:	_____
NOMBRE DE RECEPTOR	_____
CARGO	_____

OBSERVACIONES





CITAS Y SEGUIMIENTO DE ENCUESTA

NOMBRE DEL INFORMANTE	CARGO	FECHA DE LLAMADA	HORA INICIO	HORA FIN	FECHA DE PRÓXIMO CONTACTO	OBSERVACIONES ENCUESTADOR
1.						
2.						
3.						
4.						
5.						
6.						





Anexo 4. Script de Encuestadores

Script Encuestadores

TELEFÓNICO

Previamente se debe haber identificado al informante.

Encuestador: Buenos días/ buenas tardes/ buenas noches, Señor, Ing., etc _____

Informante: Buenos días/ buenas tardes/ buenas noches

Mi nombre es _____ y trabajo en el Instituto Nacional de Estadística y Censos, INEC.

El propósito de mi llamada es para comunicarle que estamos realizando el levantamiento de información de la Encuesta Estructural Empresarial 2019. El objetivo de la encuesta es proveer información estadística económica empresarial de los sectores de Manufactura, Minería, Construcción, Comercio y Servicios, a fin de establecer un marco de información suficiente que permita analizar la estructura del sector y facilitar su diagnóstico y planificación, para la toma de decisiones por parte del sector público y privado.

Informante: Comenta

Encuestador: Le comunico Señor, Ing. que su empresa ha sido seleccionada para el levantamiento de información de ésta encuesta. Es importante dejar por sentado que, de acuerdo a la Ley Estadística, toda la información que su empresa nos proporcione será de carácter confidencial. Posteriormente se difundirán solo los resúmenes numéricos en forma global.

Por tal motivo, solicito me confirme, la fecha para la capacitación y llenado del formulario electrónico, que por la coyuntura en la que se encuentra el país y a fin de contener la propagación del COVID-19 y evitar el colapso sanitario, un encuestador de nuestro equipo de trabajo se comunicará vía telefónica para brindar asesorías al respecto.

Informante: Confirma fecha

Encuestador: Gracias por su apertura y confirmación de la cita. Entonces queda confirmado para el día ___ a las ___ horas. Si por algún motivo desea comunicarse con nosotros le dejo un número de teléfono directo. Es el _____. Gracias por su atención, que tenga un buen día.





INSTITUTO NACIONAL DE ESTADÍSTICA Y CENSOS



Oficio Nro. INEC-XXXX-2020-0085-0

Quito, octubre de 2020

Señores

Presente,

Reciba un cordial saludo de quienes hacemos el Instituto Nacional de Estadística y Censos (INEC), que a su vez agradece la apertura que Usted nos brinda para recolectar la información de su empresa.

Actualmente, se ejecuta la Encuesta Estructural Empresarial (ENESEM) 2019, cuyo objetivo es proveer información estadística de los sectores de manufactura, minería, construcción, comercio y servicios. La ENESEM genera anualmente estadísticas nacionales de producción, consumo intermedio, valor agregado, formación bruta de capital fijo, personal ocupado, entre otros indicadores, que apoyan el diseño y evaluación de políticas públicas, y provee amplia información para el aprovechamiento y toma de decisiones del sector privado

Con este antecedente, y considerando el compromiso empresarial con el progreso del país, solicitamos gentilmente suministrar los datos correspondientes al año 2019 de la empresa que Usted representa. Es importante mencionar que esta información, tal como lo establece la Ley de Estadística en su artículo 21, tiene carácter confidencial y es utilizada únicamente con fines estadísticos.

En este contexto, un funcionario del INEC debidamente acreditado, le brindará la asesoría necesaria para el ingreso de la información del periodo 2019, a través del aplicativo web INFOCAPT en el siguiente enlace: <https://encuestas.inec.gob.ec/INFOCAPT-war/login.xhtml>.

Debido a la emergencia sanitaria por el Covid-19 que atraviesa el país, el personal del INEC procurará el contacto con las(los) delegadas (dos) de las empresas para entregar la información mediante medios telemáticos, con la finalidad de facilitar la recolección de los datos y así cumplir con las normas sanitarias establecidas.

Cualquier duda o soporte adicional, puede comunicarse con los funcionarios: _____ al correo institucional: XXXX@inec.gob.ec o, a los teléfonos: 122345678 ext.000

Seguros de su valiosa colaboración para seguir proporcionando al país estadísticas confiables y oportunas, anticipamos nuestros sinceros agradecimientos.

¡Porque el trabajo empresarial cuenta!

Atentamente,

El presente pedido se encuentra amparado en la **Ley de Estadística** vigente, cuyos artículos pertinentes establecen:
Art. 20.- "Todas las personas naturales o jurídicas domiciliadas, residentes o que tengan alguna actividad en el país, sin exclusión alguna, están obligadas a suministrar, cuando sea legítimamente requeridos, los datos e información exclusivamente de carácter estadístico censal".
Art. 21.- "Los datos e informaciones individuales que se obtengan con carácter estadístico censal, son reservados; no podrán ser utilizados para fines como de tributación o conscripción, investigaciones judiciales, etc..."





Anexo 6. Elaboración del instructivo para el llenado de “Informa en Otra Zonal”

CADA HECHO DE TU VIDA *Cuenta*

Instructivo- Informa en Otra Zonal

“ENESEM 2019”

Abril, 2020





Anexo 7. Instructivo "Reporte de Cobertura"

CADA HECHO DE TU VIDA *Cuenta*

Instructivo para el llenado del Reporte de Cobertura

"ENESEM 2019"

Abril, 2020

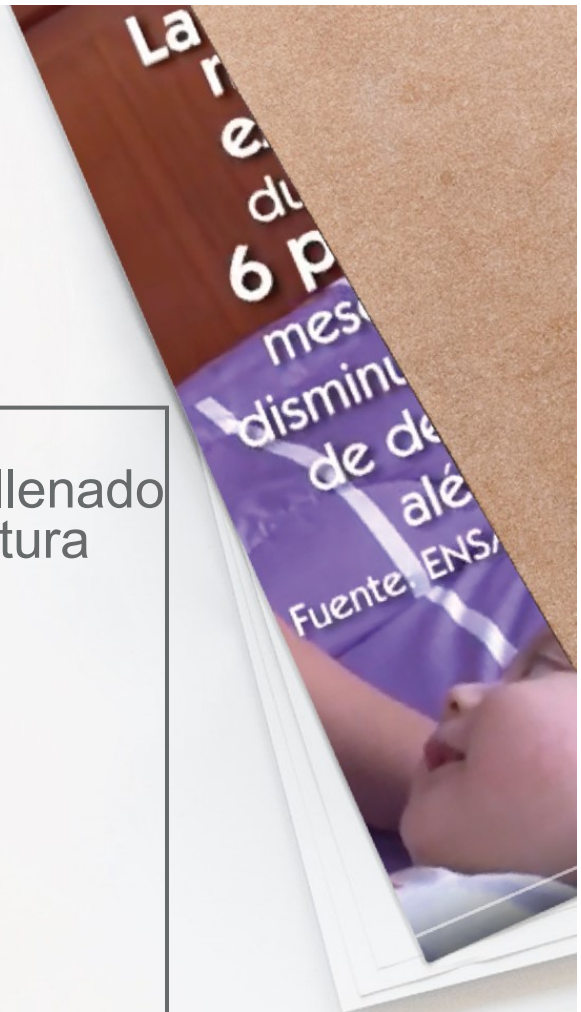



Anexo 8. Instructivo del "Directorio de Empresas"

CADA HECHO DE TU VIDA *Cuenta*

Instructivo- Directorio de
Empresas

"ENESEM 2019"

Abril, 2020

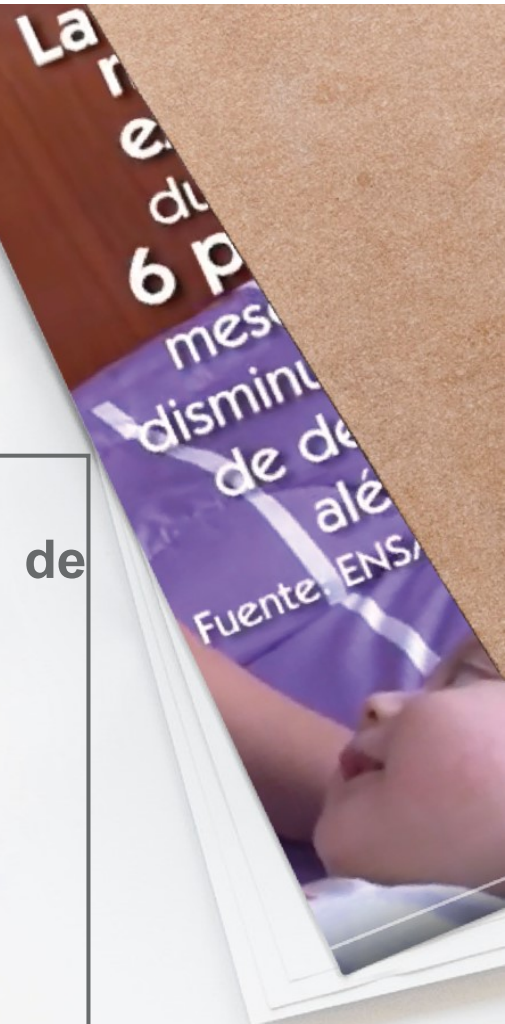



INEC | Buenas cifras,
mejores vidas



@ecuadorencifras



@ecuadorencifras



@InecEcuador



t.me/euadorencifras



INEC/Ecuador



INECEcuador



INEC Ecuador