



Encuesta de Superficie y Producción Agropecuaria Continua (ESPAC)

Metodología

Mayo · 2026



INSTITUTO NACIONAL DE ESTADISTICA Y CENSOS

ENCUESTA SUPERFICIE Y PRODUCCIÓN AGROPECUARIA CONTINUA – ESPAC

Mes y año de elaboración

Abril, 2015

Mes y año de actualización

Mayo, 2026



ENCUESTA DE SUPERFICIE Y PRODUCCIÓN AGROPECUARIA CONTINUA ESPAC

Dirección:

DIRECCIÓN DE ESTADÍSTICAS AGROPECUARIAS Y AMBIENTALES

Unidad:

Gestión de Estadísticas Agropecuarias y Ambientales

Elaborado por:

Diego Orbe E.
Maritza Cuichán

Revisado por:

Armando Salazar

Aprobado por:

Cecilia Valdivia

En caso de utilizar la información contenida en este documento, favor citar de la siguiente manera:

INEC. (2026). METODOLOGÍA ESPAC 2025. QUITO. Obtenido de:
https://www.ecuadorencifras.gob.ec/documentos/web-inec/Estadisticas_agropecuarias/espac/2024/Metodologia_ESPAC_2025.pdf

FICHA TÉCNICA.....	8
ANTECEDENTES	12
1 Planificación y conceptualización.....	14
1.1 Necesidad y utilidad de la información.....	14
Usuarios de la información	15
1.2 Marco normativo	16
1.3 Verificación y contraste de la disponibilidad de la información en fuentes oficiales	17
1.4 Objetivos de la operación estadística.....	18
1.4.1 Objetivo General	18
1.4.2 Objetivos Específicos.....	18
1.5 Marco conceptual	19
1.5.1 Referentes o recomendaciones internacionales	20
1.5.2 Clasificaciones y nomenclaturas.....	22
1.6 Limitaciones del estudio	22
2 Metodología del marco muestral y el diseño de la muestra.....	24
2.1 Tipo y etapas de diseño muestral.....	24
2.2 Dominios de estudio	24
2.3 Marco muestral	24
2.4 Variable de diseño	27
2.5 Tamaño muestral	27
2.6 Selección de la muestra	28
2.7 Control de cobertura de campo y muestral	28
2.8 Factores de expansión.....	29
2.9 Evaluación de diseño muestral.....	30
2.10 Rotación de la muestra	31
3 Metodología de la recolección	32
3.1 Cartografía estadística.....	32
3.2 Instrumentos, materiales y sistemas de recolección.....	32
3.3 Estrategia de recolección/ recopilación de información	34
3.3.1 Conformación de equipos de trabajo	34
3.3.2 Plan de socialización y sensibilización	36
3.3.3 Instrumentos de control y monitoreo para supervisión.....	36
4 Metodología de procesamiento	38
4.2 Crítica y digitación de datos	38
4.3 Compilación, revisión, sincronización o extracción, e integración.....	39



4.4 Clasificaciones y/o codificaciones	40
4.5 Validación.....	40
4.6 Imputación	45
4.7 Variables	45
4.8 Variables y unidades derivadas	46
4.10 Tabulados	48
5 Metodología de análisis y difusión.....	51
5.1 Consistencia e interpretación de resultados	51
5.2 Resultados estadísticos y productos de difusión	52
5.4 Soporte al usuario	53
GLOSARIO DE TÉRMINOS	54
REFERENCIAS	56
ANEXOS	57

Lista de ilustraciones

Ilustración 1 Ejemplo de ciclo de 10 años del método Agrisurvey.	19
Ilustración 2 Áreas para estratificación	23
Ilustración 3 Organigrama de equipo de trabajo de la ESPAC.....	31
Ilustración 4 Flujograma procesamiento..	36

Lista de tablas

Tabla 1 Ficha técnica de la operación estadística	8
Tabla 2 Usuarios y necesidades de la información	15
Tabla 3 Operaciones estadísticas que ofertan información estadística agropecuaria	17
Tabla 4 Estratos del Marco de Muestreo para Investigaciones Agropecuarias	25
Tabla 5 Estratos del Marco de Muestreo	26
Tabla 6 Tasas de muestreo ESPAC 2025.....	27
Tabla 7 Muestra seleccionada ESPAC 2025.....	27
Tabla 8 Personal de campo requerido para la ESPAC.....	36
Tabla 9 Validaciones por capítulo.....	41
Tabla 10 Lista de variables derivadas	47
Tabla 11 Listado de resultados de la operación estadística	52
Tabla 12 Listado de repositorio de datos y metadatos estadísticos de la Encuesta de Superficie y Producción Agropecuaria Continua (ESPAC).....	53

Lista de anexos

Anexo 1 Carpeta del SM.....	49
Anexo 2 Cuestionario ESPAC 02.....	50
Anexo 3 Matrices de control de cobertura por zonal	50
Anexo 4 Codificación interna de cultivos permanentes y estados primarios.....	51
Anexo 5 Codificación interna de cultivos transitorios y estados primarios	53
Anexo 6 Códigos de flores permanentes y transitorias	55
Anexo 7 Códigos de pastos cultivados y forrajes.....	56
Anexo 8 Códigos de uso del suelo	56



Siglas

BCE	Banco Central del Ecuador
CNA	Censo Nacional Agropecuario
ESPAC	Encuesta de Superficie y Producción Agropecuaria Continua
FAO	Organización de las Naciones Unidas para la Alimentación y la Agricultura
INEC	Instituto Nacional de Estadística y Censos
IEE	Instituto Espacial Ecuatoriano
MA	Marco de Áreas
MAE	Ministerio de Ambiente y Energía
MAGP	Ministerio de Agricultura, Ganadería y Pesca
ML	Marco de Lista
MMA	Muestreo del Marco de Áreas
MML	Muestreo del Marco de Lista
MMM	Muestreo de Marcos Múltiples
SEAN	Sistema de Estadísticas Agropecuarias Nacionales
SEN	Sistema Estadístico Nacional
SM	Segmento(s) Muestral(es)
UME	Unidad Mínimas Estratificación
UPM	Unidad Primaria Muestral
USDA/NASS	Departamento de Agricultura de los Estados Unidos/Servicio Nacional de Estadísticas Agropecuarias

FICHA TÉCNICA

La Encuesta Superficie y Producción Agropecuaria Continua – ESPAC es un instrumento utilizado para recopilar información detallada sobre uso de suelo, superficie, producción de cultivos permanentes, transitorios y otras variables relacionadas con la actividad agropecuaria como es el empleo, financiamiento y ambiente.

Tabla 1 Ficha técnica de la operación estadística

Ítem	Descripción
Nombre de la operación estadística	Encuesta de Superficie y Producción Agropecuaria Continua - ESPAC
Institución responsable	Instituto Nacional de Estadística y Censos
Tipo de operación estadística	Encuesta
Cobertura temática	Operación estadística agropecuaria Dominio 2. Estadísticas Económicas Tema: 2.4 Estadísticas sectoriales Subtema 2.4.1 Agricultura, silvicultura, Pesca
Universo de estudio	El universo lo constituye toda la superficie continental del Ecuador, excluyendo las zonas urbanas densamente pobladas.
Población objetivo	La población objetivo corresponde a aquellos terrenos con explotación agropecuaria en toda la superficie continental del Ecuador.
Unidad de observación	Segmentos de muestreo.
Unidad de análisis	Terrenos.
Cobertura geográfica	Nacional y provincial exceptuando la provincia de Galápagos.
Nivel de desagregación territorial	Nacional, regional y provincial.
Desagregación de la información	Tipo de uso de suelo, tipo de cultivo, tipo de ganado y prácticas de cultivo.
Principales variables	Superficie, Producción, Ganados, Aves y Empleo
Periodicidad de la recolección	Anual
Periodicidad de publicación	Anual
Fecha de publicación	15 de mayo de 2026
Medio principal de difusión	https://www.ecuadorencifras.gob.ec/estadisticas-agropecuarias-2/



PRÓLOGO

La Encuesta Superficie y Producción Agropecuaria Continua – ESPAC es una operación estadística ejecutada por el Instituto Nacional de Estadística y Censos – INEC, la cual genera información sobre: áreas plantadas y/o cosechadas, producción y ventas de los cultivos permanentes y transitorios; existencia y movimiento de ganado: vacuno, porcinos, ovino, otras especies; existencia y movimiento de aves de campo, de planteles avícolas y el empleo de la mano de obra. Es por ello que la ESPAC es un instrumento que obtiene datos agropecuarios, permitiendo mostrar la realidad del sector agrícola y pecuario del país

Con el objetivo de asegurar que los usuarios tengan una comprensión absoluta, completa y precisa del proceso de producción de estadísticas agropecuarias, se proporciona este instrumento donde se detalla las etapas que corresponde a: planificación, levantamiento, procesamiento, análisis y publicación de los resultados.

Este documento presenta definiciones detalladas de los procedimientos, técnicas y enfoques empleadas en la planificación, construcción, elaboración y desarrollo de la ESPAC. Esta metodología ha sido diseñada y ejecutada con el objetivo de garantizar la calidad, la validez y la relevancia de los datos obtenidos; además que busca servir como guía para los usuarios que tienen interés por la producción y uso de las estadísticas agropecuarias.

RESUMEN EJECUTIVO

El Instituto Nacional de Estadística y Censos (INEC), entidad rectora y coordinadora del Sistema Estadístico Nacional y organismo oficial de producción de información estadística estratégica, confiable y oportuna, pone a disposición de la ciudadanía la metodología de la Encuesta de Superficie y Producción Agropecuaria Continua (ESPAC), correspondiente al año 2025. En este documento el usuario podrá revisar detalladamente el proceso de producción de la operación estadística, como el diseño muestral, recolección, procesamiento y el alcance de los resultados obtenidos.

La Encuesta de Superficie y Producción Agropecuaria Continua (ESPAC) es un proyecto integral diseñado para recopilar, analizar y difundir información vital sobre el sector agrícola y pecuario dentro de un periodo de tiempo anual, mismo que se lo realiza durante el último cuatrimestre de cada año y su publicación es presentada en el siguiente año. La metodología en la que se basa la ESPAC son principios estadísticos, y técnicas de muestreo de marcos múltiples la cual combina Muestreo de Marco de Área y Muestreo de Marco de Lista, garantizando la representatividad de la muestra y precisión de los datos recolectados.

Los resultados principales de la ESPAC corresponden a: superficies sembradas, cosechadas, producción agrícola y pecuaria, ventas y empleo, con una representatividad a nivel nacional, regional y provincial, esta información está a disposición pública para diferentes usuarios, incluyendo gobiernos, investigadores, agricultores y organizaciones no gubernamentales; además, de que permitirá el establecimiento de políticas y normas para el sector por parte de los organismos correspondientes.

En el Ecuador, la ESPAC tiene un papel fundamental en la provisión de información confiable y actualizada sobre el sector agropecuario, contribuyendo así al desarrollo económico, social y ambiental del país. Por esta razón, el INEC trabaja arduamente en mejoras continuas en el proceso de producción estadística. Una de éstas ha sido la incorporación de módulos rotativos al cuestionario de la ESPAC, en el marco de la iniciativa AGRISurvey, presentada por la Organización de las Naciones Unidas para la Alimentación (FAO) como una alternativa viable ante la falta de información agropecuaria en los países que se encuentran cumpliendo con los Objetivos de Desarrollo Sostenible (ODS).

INTRODUCCIÓN

El presente documento tiene como objetivo proporcionar a los usuarios un instrumento que describe la metodología y los procesos que enmarcados en el Modelo de Producción Estadística del INEC, permiten generar y presentar los resultados de la ESPAC a fin de facilitar el diseño y evaluación de políticas públicas y la toma de decisiones del sector privado.

La ejecución de la operación estadística se encuentra amparada en los artículos 20, 21, y 22 de la Ley de Estadística, que denotan la obligatoriedad de suministrar los datos, así como, las sanciones que podrán ser aplicadas en caso de que no exista predisposición para la entrega de datos.

El sector agropecuario es importante para la economía del Ecuador considerando su aporte de 8,6 %¹ en el Producto Interno Bruto (PIB) para el año 2024, aportó con casi la totalidad de la producción de bienes alimenticios (frutas, tubérculos, hortalizas, vegetales, etc.) que consume la población ecuatoriana.

Este sector es una fuente importante en la generación de divisas a través de la exportación de productos tradicionales y no tradicionales; en el año 2025 las exportaciones del país totalizaron 23.804 millones de dólares, del cual el 25,00% correspondió a banano y plátano (SIPA "Sistema de Información Pública Agropecuaria del Ecuador", Información macroeconómica agropecuaria).

El documento se compone de las siguientes secciones:

Primero, se presentan los elementos para planificar y conceptualizar la operación estadística, en donde, se detalla la relevancia, las necesidades y usos de la información que se desea producir. Además, se indica el marco normativo que sustenta su producción y los referentes internacionales.

En la segunda sección se describe la construcción del marco muestral y el diseño de la muestra para el desarrollo de la operación estadística

En la tercera sección se detalla la metodología de recolección que incluye la planificación, los instrumentos de recolección y las estrategias de monitoreo.

La cuarta sección describe la ejecución de la fase de procesamiento que incluye los resultados estadísticos generados.

Finalmente, en la quinta sección se presenta el análisis y difusión, donde se explican los procedimientos aplicados para validar y contrastar los resultados estadísticos, control de difusión, detalle de los resultados estadísticos y productos de difusión, y los mecanismos y modalidades de soporte al usuario.

¹ Dato publicado Panorama Estadístico SIPA Información Macroeconómica Agropecuaria.

ANTECEDENTES

El Ecuador, a través del INEC, ha efectuado algunas operaciones estadísticas con el objetivo de generar información agropecuaria. El primer Censo Nacional Agropecuario se realizó en 1954, utilizando la metodología del muestreo probabilístico en una operación censal; en 1968 se ejecutó la Encuesta Agropecuaria Nacional por Muestreo, con resultados a nivel provincial y nacional; en 1974 se efectuó el segundo Censo Nacional Agropecuario, el único hasta la fecha por enumeración completa. A finales de 1979 el INEC, en colaboración con varias instituciones, estableció el Sistema de Estadísticas Agropecuarias Nacionales (SEAN), en el cual desde 1982 hasta 1995 coordinó 18 rondas de la Encuesta de Superficie y Producción Agropecuaria, produciendo estimaciones a nivel provincial y nacional.

En un nuevo esfuerzo para proveer de información estadística oportuna y confiable del sector agropecuario, el INEC y el Ministerio de Agricultura y Ganadería (MAG), con el apoyo financiero del Banco Mundial y la asistencia técnica del Departamento de Agricultura de los Estados Unidos/Servicio Nacional de Estadísticas Agropecuarias (USDA/NASS) y otros expertos nacionales, determinaron las actividades de análisis, publicación y difusión del denominado "III Censo Nacional Agropecuario (CNA 2000)". Éste se trataba de una encuesta grande por muestreo, cuyos objetivos básicos fueron conocer la estructura actual del sistema agropecuario y servir de base para restablecer el sistema permanente del SEAN. En el CNA 2000 se utilizó la metodología del Muestreo de Marcos Múltiples (MMM), la cual combina el método del Muestreo del Marco de Áreas (MMA) con el del Marco de Muestreo de Listas (MML).

El INEC, inició en el 2002 el restablecimiento del SEAN interrumpido en 1996, a través de la planificación y realización de la primera Encuesta de Superficie y Producción Agropecuaria Continua (ESPAC) empleando la metodología del MMM, que se mantuvo hasta el año investigativo 2013.

En este contexto, y con el fin de mejorar la calidad de las estimaciones así como ampliar la oferta de información estadística agropecuaria, en el año 2014 se desarrolló una actualización del Marco de Muestreo y también en la captura de información, utilizando en la ubicación de las áreas de investigación nueva tecnología, la cual se mantiene hasta la actualidad, con el fin de generar resultados confiables y oportunos, que contribuyan al monitoreo de la evolución del sector agropecuario del Ecuador.

En los años de 2015, 2016, 2017 se incrementan variables al módulo ambiental de la Encuesta de Superficie y Producción Agropecuaria Continua "ESPAC" que sirven para mejorar la oferta de información en las prácticas ambientales que realizan los agricultores durante las actividades productivas, tales como: Estudio de métodos de riego parcelario, etc.



En 2018, de acuerdo a las asistencias técnicas proporcionadas por la Organización de las Naciones Unidas para la Agricultura y la Alimentación (FAO), para optimizar el tamaño de la muestra y por tanto mejorar la eficiencia de las estimaciones, la selección de la muestra de los segmentos del estrato 03 se realiza en dos etapas. En la primera etapa se seleccionan los segmentos de estrato 03 en función al tamaño de muestra establecido, para luego en la segunda etapa dividir estos segmentos en cuatro subsegmentos de igual superficie (144 hectáreas) y escoger únicamente dos de ellos para investigar.

En los años 2019, 2020, 2021 se incorporan en el formulario ESPAC 01 secciones que permiten tener una visión más amplia del entorno agrícola y pecuario un mejor entendimiento del desarrollo de las actividades productivas, tales como: el estudio de financiamiento para actividades agropecuarias, el impacto de la afectación del COVID-19, variables de drenaje; etc., siendo los módulos AGRIS los que se incluyen con variables ambientales, económicas y de maquinaria Robustecer la Estadística Agropecuaria en conjunto con la recomendación, capacitación y seguimiento de la Organización de las Naciones Unidas para la Alimentación y la Agricultura (FAO.

Finalmente, la ESPAC, para el año 2025, seleccionó en el Marco de Áreas una muestra de 5.768 segmentos muestrales (SM) y una muestra de 3.499 Unidades de Producción Agropecuaria (UPA) del Marco de Lista, además de haber incorporado los módulos rotativos para robustecer la estadística oficial y permitiendo y generar indicadores innovadores y no convencionales.

1 Planificación y conceptualización

En esta fase detallan los procedimientos y métodos utilizados para identificar las necesidades de información estadística, puntualización de los objetivos, delimitación de la investigación, definición de conceptos y metodología; así como, se comprueba la disponibilidad de datos de las operaciones estadísticas existentes que constan en el Programa Nacional de Estadística. Finalmente, se prepara el plan de proyecto en el que se evidencia que la operación estadística se alinea a los objetivos del Plan Nacional de Desarrollo.

1.1 Necesidad y utilidad de la información

La necesidad de generar herramientas de decisión para la planificación y formulación de política agropecuaria en el país es permanente, por lo que es prioritario generar estadísticas agropecuarias con regularidad que suplan la demanda de información como la producción de cultivos y ganado. Esta información se recoge generalmente mediante registros administrativos y/o encuestas por muestreo.

Por lo tanto, esta operación estadística permitirá a los tomadores de decisión hacer uso del conocimiento en beneficio de los usuarios, y dar continuidad al seguimiento y evaluación de la política pública a partir de indicadores planteados que permiten medir el avance de las metas propuestas en Plan Nacional de Desarrollo.

Contribución o alineación de la operación estadística al Plan Nacional de Desarrollo (PND) – Ecuador no se Detiene 2025 - 2029

Objetivo 5: Fortalecer la producción nacional y la inversión extranjera en los sectores clave de la economía con innovación tecnológica y prácticas sostenibles

Política 5.6: Potenciar la producción agropecuaria con valor agregado, promoviendo la inclusión de pequeños productores, mujeres y jóvenes, y facilitando su acceso directo a mercados formales y sostenibles.

Meta 1: Incrementar el número de mujeres rurales de la Agricultura Familiar Campesina que se desempeñan como promotoras de sistemas de producción sustentable y sostenible de 2.218,00 en el 2024 a 5.218,00 al 2029.

Política 5.7: Impulsar la productividad agropecuaria con prácticas innovadoras, y manejo eficiente de recursos hídricos y tierras, para garantizar la seguridad alimentaria y ambiental.

Meta 1: Incrementar el Índice de Productividad Agrícola de 145,82 en el 2024 a 157,15 al 2029.

Meta 2: Incrementar el porcentaje de cobertura con riego parcelario tecnificado de pequeños y medianos productores de 18,53% en el 2024 a 23,13% al 2029.

Usuarios de la información

Los usuarios de la información resultante de la Encuesta de Superficie y Producción Agropecuaria Continua son:

Tabla 2 Usuarios y necesidades de la información

Usuario	Necesidades y usos de la información
FAO	Cuestionario de estadísticas agroambientales
	Cuestionario de producción y existencia de ganado
Banco Central del Ecuador	Tabulados sobre superficie producción y ventas de cultivos permanentes, transitorios y flores, existencias y movimientos de ganados y empleo en los terrenos; para análisis sectorial y cuentas nacionales.
Ministerio de Agricultura y Ganadería	Número de Unidades de producción, según tamaño de superficie
	Forma de tenencia según cultivo
	Calendario de siembra por trimestre
	Intensión de siembra según cultivo
	Superficie perdida por diferentes causas
	Porcentaje de productores que utilizan riego por tipo de cultivo
Superintendencia de Control del Poder de Mercado	Intensidad de uso de fertilizantes y plaguicidas
	Número de productores y superficie de arroz (cáscara) y maíz duro seco (grano seco), según tamaño de UPA en las provincias del Guayas y Los Ríos
	Parroquias donde se localizan los productores de arroz y maíz duro seco por cantón, según tamaño de UPA
	Intensidad de uso de fertilizantes en el cultivo de arroz y maíz duro seco por provincia (kg/ ha)
	Uso de semillas según el nivel de rendimiento del cultivo de arroz y maíz duro seco
Capacitaciones según el nivel de rendimiento del cultivo de arroz y maíz duro seco	
Ministerio de Ambiente, Agua y Transición Ecológica	Aplicación de fertilizantes y fitosanitarios
Ministerio de Industrias y Productividad	Número de trabajadores remunerados por tipo de cultivo
	Superficie plantada y cosechada por cultivo
	Número de cabezas de ganado por especie
Medios de comunicación	Información temática para publicaciones diversas sobre agricultura y pecuarias
Academia (docentes y estudiantes)	Información para tesis e investigaciones sobre el sector agropecuario

Fuente: Instituto Nacional de Estadística y Censos (INEC)

1.2 Marco normativo

El INEC, en calidad de rector de la estadística nacional y en uso de la facultad que le otorga la Ley de Estadística, que entre las funciones en su Art. 10 señala, en su inciso g): “realizar los censos de población y vivienda, agropecuarios, económicos y otros, y publicar y distribuir sus resultados [...]”.

También; en el Capítulo 1 de la Ley Estadística que hace referencia Del Sistema Estadístico Nacional, en su:

- **Art. 2.-** menciona que: “El Sistema Estadístico Nacional estará orientado a la investigación, estudio, planificación, producción, publicación y distribución de las estadísticas nacionales que faciliten el análisis económico-social, para los programas de desarrollo, de acuerdo con la realidad nacional” (Ley de Estadística, 1976).
- El capítulo 6 de la Ley Estadística referente a la obligatoriedad de suministrar datos al Sistema Estadístico Nacional, explica que la apertura al proporcionar información estadística se encuentra ligada a los artículos:
- **Art. 20.-** “Todas las personas naturales o jurídicas domiciliadas, residentes, o que tengan alguna actividad en el país, sin exclusión alguna, están obligadas a suministrar, cuando sean legalmente requeridas, los datos o informaciones exclusivamente de carácter estadístico o censal” (Ley de Estadística, 1976).
- **Art. 21.-** “Los datos individuales que se obtengan para efecto de estadística y censos son de carácter reservado; en consecuencia, no podrán darse a conocer informaciones individuales de ninguna especie, ni podrán ser utilizados (...) para cualquier objeto distinto del propiamente estadístico o censal” (Ley de Estadística, 1976).

Así mismo en el Capítulo 7 de la Ley Estadística, referente al De las Sanciones, señala bajo el:

- **Art. 22.-** “Toda persona que suministrare datos o informaciones falsas, o no los entregare en su oportunidad, será sancionada por el Juez de Contravenciones, con prisión de uno a siete días, o multa de diez a veinte remuneraciones básicas unificadas, previo juzgamiento del hecho” (Ley de Estadística, 1976)
- **Art. 24.-** “El cumplimiento de la pena no libera de la obligación de proporcionar los datos estadísticos solicitados; la sanción se aplicará tantas veces cuantas se negare a proporcionar la información requerida” (Ley de Estadística, 1976).

Además, el Decreto Ejecutivo No. 77, de 15 de agosto de 2013, Art. 3. Inciso 1, que establece: "Planificar la producción estadística nacional, con el fin de asegurar la generación de información relevante para la Planificación del Desarrollo Nacional y su correspondiente monitoreo y evaluación"; establece la ejecución de la ESPAC durante el 2025 como una operación estadística que permita la obtención de información referente al sector agropecuario para la formulación, seguimiento y evaluación de las políticas públicas, en función de su política institucional, su plan estratégico y conforme el principio de la oferta y demanda estadística.

1.3 Verificación y contraste de la disponibilidad de la información en fuentes oficiales

Tras los análisis realizados a cada una de las operaciones que integran el inventario de operaciones estadísticas se corrobora que no existen otras fuentes de información que ofrezcan toda la información y las temáticas de alcance que posee la Encuesta Superficie y Producción Agropecuaria Continua – ESPAC.

Entre las operaciones estadísticas que ofertan información estadística de agropecuarias, son las siguientes:

Tabla 3 Operaciones estadísticas que ofertan información estadística agropecuaria

Nombre de operaciones estadísticas	Institución productora	Unidad de análisis/tema	Último año de actualización
Sistema de Información Pública Agropecuaria	MAG	Estadísticas agropecuarias	2026
Reporte de Coyuntura del Sector Agropecuario	BCE	Productos agropecuarios	2021
Información Sector avícola público	CONAVE	Unidades Productivas	2025

Fuente: Instituto Nacional de Estadística y Censos (INEC)

El Sistema de Información Pública Agropecuaria - SIPA es un servicio de información estadística, que sirve para la toma de decisiones del sector agropecuario.

El SIPA recopila datos agroproductivos en campo a través del levantamiento de información, misma que es analizada y procesada; y se publica a través de los diferentes canales de difusión del Ministerio de Agricultura (MAG).

La información que se encuentra dentro del sistema SIPA corresponde a: indicadores sectoriales; precios (mercados, bodegas, camales, ferias; agroindustria; internacionales; agroquímico); comercio exterior (agropecuaria y agroindustrial); cifras agroproductivas; informes de rendimiento; estimaciones de superficie; zonificaciones; Geoportal del Agro Ecuatoriano (metadatos, geoservicios, mapas

interactivos), y en algunos de estos tópicos el SIPA bebe de la información de la ESPAC.

El Reporte de Coyuntura del Sector Agropecuario del Banco Central del Ecuador, busca brindar información trimestral acerca de producción y cultivos específicos (arroz, café, cacao, caña azúcar, maíz, palma africana).

Considerando que la estadística ayuda en todos los procesos empresariales y, productivos que ayudan a tomar decisiones en el sector avícola, la CONAVE da a conocer la realidad del sector avícola, poniendo a consideración pública los datos que constituyen un trabajo entre los técnicos de la corporación y sus empresas socias, de esta manera se presenta información confiable y oficial de las avícolas ecuatorianas.

En este contexto la ESPAC se consolida como la más completa fuente de información agropecuaria oficial.

1.4 Objetivos de la operación estadística

Los objetivos de la operación estadística son:

1.4.1 Objetivo General

Generar y proporcionar información continua, confiable y oportuna sobre áreas plantadas y/o sembradas, cosechadas, producción y ventas de los cultivos permanentes y transitorios, existencia y movimiento de ganado vacuno, porcino, ovino, otras especies, existencia y movimiento de aves de campo, de planteles avícolas y empleo.

1.4.2 Objetivos Específicos

- Proporcionar información sobre el sector agrícola referente a las Áreas sembradas, Cosechadas, Producción y Ventas de Cultivos Permanentes y Transitorios.
- Proporcionar información sobre el sector pecuario referente a la existencia de aves criadas en campo y planteles avícolas.
- Proporcionar información sobre el sector pecuario referente a la existencia y movimiento de ganado Vacuno, Porcino, Ovino y otras especies.
- Proporcionar información sobre el sector agropecuario referente al empleo: personal ocasional, permanente y familiares sin remuneración, que trabajan en los terrenos.
- Proporcionar información sobre las actividades agropecuarias que realizan en los terrenos.
- Determinar el tipo de plaguicidas que se utilizan para el control de plagas, así como los grupos de población que se exponen a los plaguicidas, su grado de exposición y afectación en las provincias del Ecuador.

- Determinar el tipo de Fertilizantes que se utilizan para el desarrollo y producción de los principales cultivos de las provincias del Ecuador.

1.5 Marco conceptual

Luego de identificar la demanda de información estadística agropecuaria que justifica plenamente la ejecución de la encuesta es necesario definir los conceptos y definiciones relacionados que representan un punto de vista sistemático de las variables que se van a emplear en el estudio. Es por ello que a continuación, se detallan las principales definiciones que contiene la encuesta:

Actividades Agropecuarias.

Para efectos de la investigación de la ESPAC, se considera como actividad agropecuaria al resultado de alguna de las siguientes labores:

- El cultivo de productos agrícolas que se destinan para la alimentación humana y /o animal, para materias primas industriales y otros usos.
- El cultivo de flores.
- La existencia de las siguientes especies de ganado: vacuno, porcino, ovino, caprino y otras.
- La existencia de aves de campo y planteles avícolas.

(Manual del Encuestador, Supervisor, Digitador ESPAC 2025, 2025, pág. 13)

Actividades no Agropecuarias.

Las siguientes actividades, cuando son realizadas de manera exclusiva, NO SON consideradas como actividades agropecuarias para la ESPAC:

- Solamente caza; Solamente pesca.
- Solamente criaderos de: ranas, abejas, peces y otras especies animales no incluidas en la producción pecuaria.
- Solamente silvicultura (cultivo de bosques y explotación de madera).
- Solamente Prestación de Servicios Agropecuarios.
- Camaroneras.

(Manual del Encuestador, Supervisor, Digitador ESPAC 2025, 2025, pág. 13)

Período de referencia.

Es el lapso de tiempo al que se refiere una determinada variable o pregunta investigada. En cada capítulo de acuerdo a la temática investigada se pueden encontrar uno o varios periodos de referencias.

Los períodos de referencia establecidos para la ESPAC son:

- 1 de enero al 31 de diciembre del 2025,
- 1 de enero del 2025 al día de la entrevista,
- 1 de julio al 30 de septiembre,
- semana anterior al día de la entrevista,
- 7 días anteriores al día de la entrevista,
- día de la entrevista,
- el día anterior al día de la entrevista.

(Manual del Encuestador, Supervisor, Digitador ESPAC 2025, 2025, pág. 16)

Persona Productora (PP).

Son personas naturales o jurídicas que tienen la responsabilidad de organizar, conducir, decidir los trabajos que se desarrollan en los terrenos que tienen actividad y producción agropecuaria. En la mayoría de los casos, el propietario de un terreno es la Persona Productora de los terrenos.

(Manual del Encuestador, Supervisor, Digitador ESPAC 2025, 2025, pág. 15)

Terreno.

Es una extensión de tierra continua que se encuentra con un tipo de cultivo (solo o asociado) o uso de suelo determinado a cargo de una persona responsable o productora; de existir otro cultivo diferente en un área continua éste se considerará otro terreno que será identificado con otro número secuencial y la clave del cultivo o uso del suelo allí existente.

(Manual del Encuestador, Supervisor, Digitador ESPAC 2025, 2025, pág. 14)

Unidad de Producción Agropecuaria UPA.

Es una extensión de terreno, dedicado total o parcialmente a la producción agropecuaria, considerada como una unidad económica, que desarrolla su actividad bajo una dirección o gerencia única independientemente de su forma de tenencia o ubicación geográfica.

(Manual del Encuestador, Supervisor, Digitador ESPAC 2025, 2025, pág. 11)

1.5.1 Referentes o recomendaciones internacionales

En la ESPAC se han incorporado las recomendaciones conceptuales y metodológicas sobre la generación y mejoramiento de las estadísticas agropecuarias desarrolladas por el Banco Mundial, la FAO y las Naciones Unidas en el informe número 56719 – GLB: Global Strategy To Improve Agricultural And Rural Statistics, documento preparado con el afán de proporcionar un “marco para los sistemas nacionales e internacionales de estadística, que permita producir y utilizar la información agropecuaria necesaria para orientar la toma de decisiones del siglo

XXI" (Banco Mundial, 2010, p 12); esta estrategia se basa en tres pilares fundamentales:

- Establecimiento de un conjunto mínimo de datos básicos que el país debe proveer para satisfacer las demandas actuales y emergentes.
- Integración de la agricultura en los sistemas nacionales de estadística con el fin de satisfacer las demandas de los responsables políticos y otros usuarios, que requieren datos comparables en términos temporales y geográficos. La integración se logrará mediante la implementación de un conjunto de metodologías que incluya el desarrollo de un marco maestro de muestreo para la agricultura, la aplicación de sistemas integrados de encuestas, y con resultados disponibles en un sistema de gestión de datos.
- El tercer pilar es la base que sostendrá el sistema de estadísticas agropecuarias, a través de la gobernanza y la creación de capacidades estadísticas.

A partir del año 2019 con apoyo de la FAO se incorporó el programa de Encuestas Agrícolas Integradas (AGRISurvey) a la Encuesta de Superficie y Producción Agropecuaria Continua (ESPAC), como una forma efectiva y de menor costo en la producción de datos de calidad enfocado en tres dimensiones técnicas: económicas, ambientales y sociales de las explotaciones agropecuarias, lo cual implica robustecer la producción de estadística vigente y ampliar el alcance de las estadísticas agropecuarias generadas por el INEC.

La iniciativa AGRISurvey es presentada por FAO como una alternativa viable a la falta de información agropecuaria en países donde no se han realizado censos agropecuarios en los últimos 15 años, a suplir la creciente demanda de información agropecuaria por parte de los organismos nacionales e internacionales, y conseguir, y medir el Objetivo de Desarrollo Sostenible 2 cuyos objetivos concretos son erradicar y poner fin al hambre, lograr la seguridad alimentaria y la mejora de la nutrición y promover la agricultura sostenible.

Mediante esta implementación se incrementan módulos rotativos en el cuestionario de la ESPAC, que responden a las siguientes temáticas: economía, fuerza de trabajo, métodos de producción y medio ambiente; y maquinaria, equipo y activos. La integración de estos módulos se hará de acuerdo al siguiente gráfico, tomando como año base el 2019 y manteniéndolos hasta el año 2025.

Ilustración 1 Ejemplo de ciclo de 10 años del método Agrisurvey.

Años		1	2	3	4	5	6	7	8	9	10
Módulo principal	Lista de explotaciones agropecuarias	●	●	●	●	●	●	●	●	●	●
	Producción agrícola y pecuaria	●	●	●	●	●	●	●	●	●	●
	Otras variables clave	●	●	●	●	●	●	●	●	●	●
Módulo Rotatorio 1	Economía	●		●		●		●		●	
Módulo Rotatorio 2	Fuerza de Trabajo		●				●				
Módulo Rotatorio 3	Métodos de producción y medio ambiente				●				●		
Módulo Rotatorio 4	Maquinaria, equipo y activos	●				●					

Fuente: Organización de las Naciones Unidas para la Alimentación y la Agricultura (FAO).

1.5.2 Clasificaciones y nomenclaturas

Para el efecto de clasificar de manera oportuna las variables y los diversos cultivos que se levantan en la Encuesta de Superficie y Producción Agropecuaria se emplean varias clasificaciones y nomenclaturas:

- **Clasificación Internacional Uniforme de Ocupaciones (CIUO 2008):** Se emplea en variables relacionadas al módulo de "Empleo en los terrenos", para definir el grupo de ocupación de las personas empleadas en ese sector.
- **Clasificación Central de Productos (CPC). Versión 2.0.:** Se emplea para clasificar los cultivos permanentes y transitorios que se levantan en la encuesta
- **Clasificador geográfico estadístico-DPA 2025:** Esquema de Codificación de la División Político Administrativa del país, es un documento que permite clasificar y homologar la nomenclatura correspondiente a las provincias, cantones y parroquias donde se encuentra distribuidos los segmentos y unidades de producción.
- **Clasificación propia (interna) para usos de suelo y claves de cultivos en campo:** esta clasificación se basa en códigos que se asigna cultivos permanentes (Anexo 4), transitorios (Anexo 5), flores (Anexo 6), pastos cultivados (Anexo 7) y usos del suelo (anexo 8).
- **Sistema métrico decimal:** se emplea para la adecuada representación de las variables como la superficie del terreno, superficie plantada, superficie cosechada, distancia entre plantas; entre otras.

1.6 Limitaciones del estudio

Como se ha indicado, la investigación provee información estadística agropecuaria, sin embargo, no está exenta de limitaciones; entre estas se mencionan las siguientes:



- Ubicación de las unidades de investigación que se encuentran en ciertos casos en zonas sin actividad agropecuaria ya sea por la urbanización o se encuentran en zonas protegidas.
- Unidades de investigación se encuentran en puntos distantes los cuales pueden ser inaccesibles para llegada de los encuestadores.
- En el levantamiento existe reticencia de las personas productoras para entregar información sobre los terrenos investigados.
- Los resultados de la publicación excluyen: Cobertura no efectiva en el marco de áreas (1.3 %), que incluye aquellos casos de segmentos que se encuentran como rechazo parcial, rechazo total, fuera de territorio y subdividido.

2 Metodología del marco muestral y el diseño de la muestra

En esta fase se incluye todos los elementos diseñados y construidos que fueron necesarios para la ejecución de la operación estadística: dominio de estudio, marco de muestreo, variables de diseño, tamaño muestral, selección de la muestra, factores de expansión, entre otros.

En la ESPAC se emplea un Muestreo de Marcos Múltiples donde se usa el Marco de áreas y Marco de lista. Para el marco de áreas la muestra se selecciona mediante el procedimiento de muestreo probabilístico estratificado por conglomerados. Para el marco de lista, la muestra se selecciona considerando un directorio de investigación, que enlista los productos que actualmente son de importancia macroeconómica y determinados como sensibles y estratégicos para instituciones como el Banco Central del Ecuador, Ministerio de Agricultura, Ganadería y Pesca, y Vicepresidencia de la República.

2.1 Tipo y etapas de diseño muestral

El tipo de muestreo corresponde a un Muestreo Probabilístico Estratificado por conglomerados y por réplicas, con selección aleatoria.

2.2 Dominios de estudio

Los dominios de estudio planificados para la encuesta son las 23 provincias que forman parte del Ecuador continental.

2.3 Marco muestral

El marco muestral utilizado para la Encuesta de Superficie y Producción Agropecuaria Continua es un Marco Múltiple de Muestreo (MMM).

- **Muestreo de Marcos Múltiples**

El Muestreo por Marcos Múltiples es un método estadístico que se lleva a cabo con el fin de seleccionar una muestra a partir del marco de áreas y del marco de lista. Los marcos de áreas son completos y están siempre actualizados pero las estimaciones basadas en muestras de áreas tienden a ser sensibles a valores extremos. Para conseguir estabilidad y mejorar las estimaciones, se incluye una lista de unidades de observación más extrema, denominado Marco de Lista.

- **Marco de Áreas**

Un marco de áreas se construye a partir de la división del área a ser investigada en segmentos. El conjunto de éstos conforman el Marco de Áreas. Para la construcción del marco de muestreo para la ESPAC, empezamos definiendo una malla cuadrada

homogénea sobre el territorio continental ecuatoriano cuyos elementos tienen un área de 576 hectáreas, de tal forma que esta forme un recubrimiento finito del mismo.

- **Plan de muestreo**

El método utilizado es la generación de estratos que permita seleccionar una muestra, denominada muestra estratificada, que represente de la mejor manera posible las características de la población observada.

- **Estratificación del marco de áreas**

Considerando que el requerimiento de información contempla estimaciones a nivel provincial, cada provincia debe ser tratada como un dominio de estudio independiente dentro del marco de muestreo, dado que el marco de muestreo es nacional

Para la selección de la muestra, se tomó la variable "superficie de suelo con uso agropecuario" como variable de diseño de la muestra, y estratificamos el marco de muestreo en función al porcentaje de superficie con uso agropecuario que tiene cada unidad mínima de estratificación, asignándolos en 3 estratos de la siguiente manera:

Tabla 4 Estratos del Marco de Muestreo para Investigaciones Agropecuarias

Estrato	% de la UME con uso agropecuario	Superficie de la UME con uso agropecuario (ha.)
Estrato 1	60% - 100%	345,6 – 576
Estrato 2	20% - 60%	115,2 – 345,6
Estrato 3	0% - 20%	0 – 115,2

Fuente: Instituto Nacional de Estadística y Censos - INEC.

- **Segmentación y definición de tamaño por estrato**

Cubrir una superficie de 576 hectáreas en el levantamiento de información en campo resulta sumamente dificultoso por varios factores, entre los cuales se destaca el alto número de entrevistas a realizar; razón por la cual, las UME en su estructura original no fueron consideradas como Unidades Primarias de Muestreo (UPM).

Además, dado que las características de producción de la región natural Sierra (producción intensiva) son distintas a las características de las regiones naturales Costa y Amazonía (producción extensiva), se decidió diferenciar las UME del Estrato 1 entre estas regiones naturales, dando como resultados los Estratos 1a y 1b, pertenecientes a las regiones naturales Sierra y Costa-Amazonía, respectivamente. Esta diferenciación fue construida tomando en cuenta las regiones biogeográficas

del Ecuador, establecidos por la Dirección de Cartografía Estadística y Operaciones de Campo del INEC.

Considerando todo lo expuesto anteriormente, para construir UPM más acordes a las características de producción, se procedió a dividir sucesivamente cada UME en función al estrato al que pertenece. Mientras que las UME del Estrato 3 no fueron divididas, las UME del Estrato 2, Estrato 1b y 1a fueron divididas en 4, 16 y 64 partes iguales, respectivamente (Ilustración 2).

Ilustración 2 Áreas para estratificación.

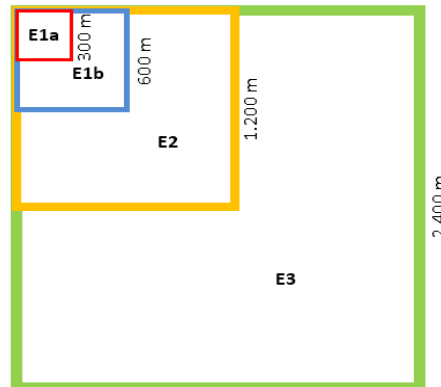

Fuente: Instituto Nacional de Estadística y Censos - INEC.

Con todas estas consideraciones, los tamaños de las UPM, quedan definidos de la siguiente manera:

Tabla 5 Estratos del Marco de Muestreo

Estrato	Tamaño UPM (ha.)
1a	9
1b	36
2	144
3	576

Fuente: Instituto Nacional de Estadística y Censos - INEC.

Además, dado que los segmentos del estrato 3 presentan un área de 576 ha, para la ESPAC 2024, se procederá a dividir estos segmentos en 4 áreas de igual tamaño de 144 ha, y se realizará la selección de 2 áreas o cuadrantes, para la siguiente ronda de la ESPAC se seleccionarán los dos cuadrantes restantes.

- **Marco de Lista**

Para la Encuesta de Superficie y Producción Agropecuaria Continua (ESPAC 2025), con el objetivo de mejorar la calidad de las estimaciones de las variables de superficie y producción de algunos cultivos, se elaboró un directorio de investigación de los productos con importancia macroeconómica y/o estratégicos: arroz, banano, brócoli, café, cacao, caña de azúcar para azúcar, maíz duro seco, mango, maracuyá, palma africana, ganado vacuno, ganado porcino, flores y aves.

2.4 Variable de diseño

La variable de diseño empleada para la definición del marco muestral es “superficie de suelo con uso agropecuario”.

2.5 Tamaño muestral

En cada dominio (provincia) se calcula un número determinado de segmentos en relación a una tasa de muestreo específica por estrato. Con el propósito de mejorar la eficiencia en las estimaciones, estas tasas de muestreo se establecieron en función al número de segmentos del marco, es decir, si el número de segmentos del Marco de Áreas es mayor, la tasa de muestreo será menor, y viceversa, de acuerdo a la tabla 6:

Tabla 6 Tasas de muestreo ESPAC 2025

Tasas de muestreo	Estrato	Superficie cultivada
1,50%	Estrato 1a	60% - 100%
1,50%	Estrato 1b	60% - 100%
1,20%	Estrato 2	20% - 60%
4%	Estrato 3	0% - 20%

Fuente: Instituto Nacional de Estadística y Censos - INEC.

Cabe señalar que, en casos donde la muestra sea menor a 10, se debe ajustar por los mínimos muestrales², de manera que se puede calcular los errores de muestreo asociados a las estimaciones. En la tabla 7 se muestran los tamaños de muestra para ESPAC 2025 por provincia y por estrato:

Tabla 7 Muestra seleccionada ESPAC 2025

Provincia	Marco de Áreas					Marco de Lista
	E1a	E1b	E2	E3	Total	
Azuay	450	10	15	10	485	59
Bolívar	255	10	10	10	285	25
Cañar	140	10	10	10	170	51
Carchi	155	0	10	10	175	34
Cotopaxi	355	15	15	10	395	186
Chimborazo	270	10	15	10	305	83
El Oro	185	50	10	10	255	301
Esmeraldas	30	255	30	15	330	203
Guayas	10	240	20	15	285	499
Imbabura	220	10	10	10	250	112
Loja	300	0	25	15	340	45
Los Ríos	35	215	10	3	263	268
Manabí	0	395	45	20	460	473
Morona Santiago	150	45	30	20	245	14
Napo	105	10	20	15	150	20

² El número mínimo de segmentos a considerar en la muestra es de 10 por estrato y por provincia, excepto donde el número de segmentos del Marco de Áreas sea menor a 10, en cuyo caso en la muestra se incluirán todos aquellos segmentos.

Pastaza	70	10	30	30	140	32
Pichincha	400	10	20	10	440	473
Tungurahua	145	0	10	10	165	221
Zamora Chinchipe	55	10	10	10	85	20
Sucumbíos	30	75	30	20	155	14
Orellana	10	35	25	20	90	39
Santo Domingo de los Tsáchilas	190	40	10	0	240	295
Santa Elena	0	10	10	10	30	32
Zona en Estudio (Juval)	10	0	10	10	30	0

Fuente: Instituto Nacional de Estadística y Censos - INEC.

2.6 Selección de la muestra

La selección de los segmentos que forman parte de la muestra, de acuerdo al tamaño establecido, se realiza independientemente en cada uno de los estratos de los dominios. Para tal efecto, se construyen zonas de selección, las cuales son conjuntos de segmentos muestrales construidas en cada estrato de las provincias, estos estratos implícitos son creados con el objetivo de seleccionar de manera uniforme y eficiente la muestra.

Dado que el muestreo de ESPAC es replicado, se escogen 5 segmentos dentro de cada zona de selección³ (estrato implícito), los cuales corresponden a las réplicas del año 2025.⁴

Con la finalidad de optimizar el tamaño de muestra y, mejorar la eficiencia de las estimaciones, la selección de la muestra de los segmentos del estrato 3 se realizó en 2 etapas.

En una primera etapa se seleccionaron los segmentos del estrato 3 en función al tamaño de muestra calculado; mientras que, en la segunda etapa, se dividieron en cuatro áreas de igual superficie (144 Ha.) y se escogió dos subsegmentos de 144 Ha. cada uno dentro de cada segmento muestral seleccionado en la primera etapa.

Esta actividad se realizó como recomendación de la Organización de las Naciones Unidas para la Alimentación y la Agricultura (FAO), en sus asistencias técnicas proporcionadas a la Institución

2.7 Control de cobertura de campo y muestral

La encuesta presenta ciertas características los formularios levantados para identificar la cobertura efectiva del total de la muestra. Para el marco de áreas

3 Para el cálculo de los errores de muestreo, debe existir mínimo dos Zonas de selección por provincia y por estrato, por tal motivo los mínimos muestrales son 10 segmentos, 5 por cada Zona de selección.

4 En el año 2014, se seleccionaron 5 segmentos correspondientes a las réplicas 1, 2, 3, 4 y 5; en el año 2015, réplicas 2, 3, 4, 5 y 6; en el año 2016, réplicas 3, 4, 5, 6 y 7; en el año 2017, réplicas 4, 5, 6, 7 y 8; en el año 2018, réplicas 5, 6, 7, 8 y 9; en el año 2019, réplicas 6, 7, 8, 9 y 10; en el año 2020, réplicas 7, 8, 9, 10 y 11; en el año 2021, réplicas 8, 9, 10, 11 y 12; en el año 2022, réplicas 9, 10, 11, 12 y 13; en el año 2023, réplicas 10, 11, 12, 13 y 14; en el año 2024, réplicas 11, 12, 13, 14 y 15; y en el año 2025, réplicas 12, 13, 14, 15, y 16.

existen la categoría fuera de territorio, rechazo total, rechazo parcial, subdividido⁵ y cobertura total; en el marco de lista existe las categorías rechazo, no ubicada, liquidada, duplicada, absorbida e información completa.

Una vez levantada la información de ESPAC 2025 se identifica que de los 5.768 segmentos que se enviaron en la muestra para ser investigados, 5.329 de ellos fueron efectivos, es decir, se tiene su información completa, con una cobertura del 92,4%; mientras que existieron segmentos con rechazo total, rechazo parcial, subdivididos y con superficie fuera del territorio.

2.8 Factores de expansión

El objetivo de una encuesta por muestreo es realizar inferencias acerca de la población a partir de la información contenida en la muestra. En este sentido, se utilizan factores de expansión para llevar la información de la muestra a niveles poblacionales. Se define como el inverso de la probabilidad de incluir un segmento en una determinada Zona de selección.

La fórmula de cálculo de los factores de expansión teóricos de ESPAC para los segmentos seleccionados del Marco de Áreas es:

$$fexp_{teórico} = \frac{N_h}{n_h}$$

Dónde:

N_h es el número de segmentos en el Marco de Áreas por zona de selección h ,
 n_h es el número de segmentos en la muestra por zona de selección h .

Dado que la selección de la muestra en algunos segmentos del estrato 3 se realizó en dos etapas para algunos de ellos, es necesario realizar un ajuste al factor de expansión para estos segmentos que no se investigaron por completo (se escogió dos subsegmentos de 144 Ha. cada uno).

Para estos segmentos en cuestión, el ajuste toma un valor de 2, es decir, el factor teórico se multiplica por 2, con la finalidad de que las variables o características investigadas se expandan a la información del Marco de Muestreo de Áreas.

Debido a que en ocasiones existen segmentos con rechazo total, rechazo parcial o que fueron subdivididos, es necesario calcular un factor de expansión ajustado por cobertura, como se detalla a continuación:

$$fexp_{ajustado} = fexp_{teórico} * \alpha_1 * \alpha_2 * \alpha_3$$

⁵ La subdivisión de un segmento se realiza cuando existe un número de productores considerablemente grande, por lo que se divide al segmento en 4 superficies de igual tamaño y se levanta la información de una de ellas.

Dónde:

- α_1 Es el ajuste por rechazo total, resultado de dividir el número de segmentos en la muestra por zona de selección h sobre el número de segmentos efectivos (completos) en la zona de selección h,
- α_2 es el ajuste por rechazo parcial, resultado de dividir la superficie total sobre la superficie investigada del segmento,
- α_3 es el ajuste por subdivisión, el cual es igual a 4 si el segmento fue subdividido una vez, e igual a 16 si el segmento fue subdividido dos veces.

El factor de expansión final es el resultado de multiplicar el factor de expansión ajustado por cobertura por un delta y por un ponderador, de forma que se expanda la superficie de campo de los terrenos a la superficie del Marco de Áreas, como se indica a continuación:

$$fexp_{final} = fexp_{ajustado} * \delta * \theta$$

Dónde:

- δ es la corrección de la superficie de las provincias, resultado de dividir la superficie no cuadrada (determinada por los límites reales de las provincias) sobre la superficie expandida de la encuesta.
- θ es la división de la superficie de cartografía sobre la superficie declarada de campo.

Por otra parte, es indispensable mencionar que el factor de expansión para los terrenos del Marco de Lista es igual a 1, ya que se levanta la información de todos los productores de este Marco, siendo equivalente a un censo.

2.9 Evaluación de diseño muestral

Con la información recolectada en campo se realiza un proceso de actualización continua del Marco de Muestreo para Investigaciones Agropecuarias. Este procedimiento consiste en actualizar la estratificación de los segmentos (SM) del estrato 3 agregando la superficie con uso agropecuario contenida en los mismos y clasificarlos nuevamente en función a los porcentajes presentados en la tabla 8. Este procedimiento se realiza únicamente con los SM del estrato 3 ya que su superficie coincide con el de las UME.

Después de realizado el proceso de actualización del Marco de Muestreo para Investigaciones Agropecuarias se procede a evaluar los tamaños muestrales de cada uno de los dominios de investigación, para mantener las cuotas de diseño originales.



2.10 Rotación de la muestra

Cuando se prevé repetir una encuesta periódicamente, es necesario considerar en el momento del diseño un plan de rotación de la muestra, de modo que en cada período se encuentren en la muestra, junto a elementos seleccionados en períodos anteriores, otros nuevos incluidos en el período en cuestión. La rotación de la muestra reduce el sesgo debido a la "fatiga del encuestado" y permite una mejor estimación de los cambios y de las tendencias de las características en estudio.

La rotación se lleva a cabo excluyendo en cada período una réplica de la muestra e incluyendo otra réplica nueva. Las réplicas que son incluidas en la muestra después del primero y del segundo año de la vida del marco, pueden ser repetidas seis años después. Sin embargo, las que son excluidas tras el tercero y cuarto año no vuelven a ser incluidas.

3 Metodología de la recolección

La metodología de recolección de información de la ESPAC es una fase crucial en el proceso de obtención de datos del sector agrícola y pecuario, es por ello que esta fase realiza varias actividades para garantizar la calidad de los datos y su fiabilidad. Dentro de esta fase se selecciona la muestra, se prepara la cartografía y se asignan las cargas de trabajo.

3.1 Cartografía estadística.

La ESPAC utiliza como insumo el Material cartográfico: Compuesto por mapas censales y ortofotografía aérea escala 1:50 000 donde se detalla la delimitación del SM seleccionado. Su finalidad es facilitar la ubicación del área a investigar. Este material es proveído a cada encuestador y supervisor de Campo.

3.2 Instrumentos, materiales y sistemas de recolección

Anualmente se actualizan todos los instrumentos de investigación, entre los cuales se encuentran: manuales, cuestionarios, formularios auxiliares, sistemas informáticos, entre otros. Cada uno juega un papel importante en el proceso de recolección de información en los terrenos de estudio.

El primer documento a utilizarse en la investigación, es el formulario ESPAC-02, que permite listar en el orden de recorrido a todas las personas que tienen terrenos en el área seleccionada, además de controlar la cobertura total de la misma y recoger datos sobre:

- Información Geográfica.
- Nombre de la Persona Productora o Responsable.
- Terrenos a cargo de la Persona Productora o Responsable.
- Superficie de los terrenos.
- Número de orden de los terrenos con y sin actividad agropecuaria.
- Total de ganado vacuno.

El principal instrumento que contiene la información completa sobre las actividades agropecuarias es el cuestionario ESPAC-01, que se utiliza tanto para los segmentos de muestreo (SM) seleccionados del Marco de Áreas como para las unidades de producción del Marco de Lista. En cada uno de estos, se obtiene la información de todos los productos agrícolas y pecuarios de cada terreno y la Identificación Geográfica y Muestral.

El cuestionario ESPAC-01 consta de los siguientes capítulos:

- CAPITULO 1.- Características generales de la persona productora.
- CAPITULO 2.- Cultivos, uso de suelo y superficie de los terrenos.
- CAPITULO 3.- Cultivos permanentes y pastos cultivados de los terrenos.

- CAPITULO 4.- Cultivos transitorios de los terrenos.
- CAPITULO 5.- Árboles o plantas permanentes dispersos en los terrenos.
- CAPITULO 6.- Floricultura en los terrenos.
- CAPITULO 7.- Ganado vacuno (bovino) en los terrenos.
- CAPITULO 8.- Ganado porcino en los terrenos.
- CAPITULO 9.- Ganado ovino en los terrenos.
- CAPITULO 10.- Otras especies de ganado en los terrenos.
- CAPITULO 11.- Aves de campo y de plántales avícolas en los terrenos.
- CAPITULO 12.- Empleo en los terrenos.
- CAPITULO 13.- Ambiente y tecnificación.
- CAPITULO 14.- Financiamiento.
- CAPITULO 15.- Costos adicionales en la finca.
- CAPITULO 16.- Otros ingresos a nivel finca.
- CAPITULO 17.- Datos adicionales de los miembros del hogar de la persona productora.
- CAPITULO 18.- Datos adicionales del informante.
- DATOS del personal participante.

Además, se utilizan formularios auxiliares, los cuales son:

- ESPAC-02 A.- Cobertura del Marco de Lista.
- Carpeta del segmento.- Resumen del Segmento.
- ESPAC-05.- Programa diario de trabajo del Supervisor de Campo.
- ESPAC-08.- Formulario DELI, delimitación del segmento.

Por otro lado, los documentos que se utilizan para la capacitación y la investigación del personal participante:

- Manual de recolección de información en campo: encuestador, supervisor, digitador.
- Manual de Instalación y Configuración del Sistema Informático.
- Manual de Usuario del Sistema Informático.

Para el ingreso de la información se cuenta con un sistema digital y un plan de validación; el plan de validación se revisa y actualiza cada año, el proceso incluye ajustes a los rangos e incorporación de nuevas variables y restricciones además de cambios en el sistema en sí (por ejemplo, incremento del número de dígitos que se pueden ingresar). La información para realizar la actualización y ajuste al plan se obtiene de revisar datos obtenidos de hasta 5 años atrás.

Sistema de producción

Para el ingreso de la información recolectada por los encuestadores en campo, se utiliza un aplicativo de ingreso de datos ESPAC, sistema informático que permite obtener una base de datos por capítulos debidamente estructurada, además permite realizar controles de coberturas de cuestionarios y por capítulos, verificación de información, revisión de rendimientos por tipo de cultivos y densidad de siembra, y las validaciones pertinentes a cada capítulo para garantizar una

correcta recolección de los datos en campo y el oportuno ingreso de información al sistema informático.

El Sistema Informático está desarrollado en Power Builder V.9, Sql Anywhere V10 y Sybase Enterprise.

Entre las principales características se puede mencionar:

- Es un sistema con arquitectura cliente servidor.
- Es amigable, permitiendo un fácil ingreso y modificación de los datos durante la etapa de digitación y validación.
- El diseño de sus pantallas tiene un parecido al diseño del cuestionario.
- Genera una base de datos lo más depurada posible, obteniendo a través del sistema archivos en formatos tipo texto, Excel, para ser migrados a SPSS, para su respectivo análisis por parte de la Dirección de Estadísticas Agropecuarias y Ambientales.

Cabe señalar que se utilizan también los siguientes materiales:

- Listado de la Unidad de Producción de Marco de Lista: Listado de todas las unidades de producción agropecuaria consideradas en el Marco de Lista organizado por jornada de levantamiento.
- Listado de áreas: Listado de las áreas o cargas de trabajo para los supervisores de campo.

Dispositivo tableta: Este instrumento proporciona la utilidad de ubicar los segmentos (SM) aunque éstos no tienen límites geográficos o culturales en el terreno ni en los materiales cartográficos y fotográficos. El dispositivo tableta permite realizar la cobertura completa de terrenos sin omitir o aumentar los mismos, tiene la función de georreferenciar los puntos donde la PP indica que es el terreno principal y de su propiedad para en los años posteriores poder ubicarlo y realizar la entrevista.

3.3 Estrategia de recolección/ recopilación de información

3.3.1 Conformación de equipos de trabajo

La organización de la ESPAC a nivel nacional se encuentra bajo la responsabilidad de la Dirección de Estadísticas Agropecuarias y Ambientales – DEAGA, a través de la Gestión de Estadísticas Agropecuarias – GESAG. Para la ejecución del operativo de campo y la recolección de los datos en cada uno de los segmentos seleccionados, se cuenta con una estructura organizativa descentralizada en 3 coordinaciones zonales y Planta Central Campo, cada una con un coordinador zonal, quienes tendrán la responsabilidad de planificar y hacer cumplir con las cargas de trabajo a los equipos de investigación.

Ilustración 3 Organigrama de equipo de trabajo de la ESPAC

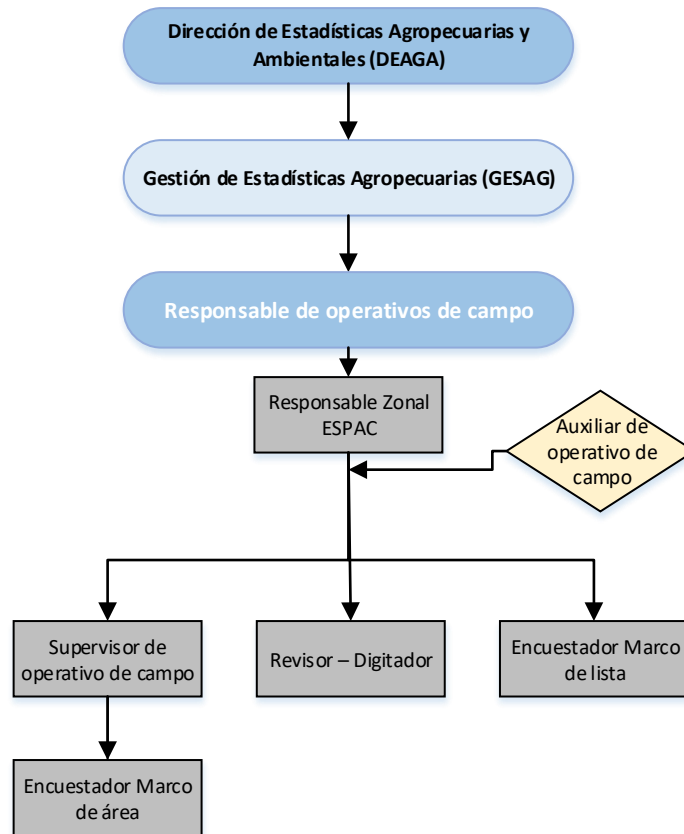

Fuente: Instituto Nacional de Estadística y Censos - INEC.

Los equipos de investigación para el Marco de Áreas lo conforman: un Supervisor de Campo, tres Encuestadores; para el Marco de Lista: un Encuestador.

El Digitador se integrará a los equipos, de acuerdo a la planificación del Responsable Zonal y las necesidades de los equipos, ya que este funcionario debe ingresar la información recolectada por dos equipos de investigación, más la información diligenciada por el o los encuestadores de Lista a él asignados.

Tabla 8 Personal de campo requerido para la ESPAC

COORDINACIÓN ZONAL	NÚMERO DE PERSONAL			
	Encuestadores	Encuestadores	Supervisores	Digitadores
	(MA)	(ML)		
Litoral	41	5	14	7
Norte	36	5	12	7
Centro	38	3	13	7
Sur	37	2	12	7

Fuente: Instituto Nacional de Estadística y Censos - INEC.

3.3.2 Plan de socialización y sensibilización

La ESPAC utiliza un oficio de sensibilización con el objetivo de familiarizar a los informantes de la relevancia, necesidad y características operativas de la encuesta, es por ello que en el documento que se le entrega a la población objetivo se detalla:

- Objetivo de la ESPAC y solicitud de la información del año de referencia.
- Datos de contacto de los miembros involucrados del INEC.
- Link de la publicación de los resultados de la ronda anterior.

La socialización y entrega de oficios a los informantes se realiza de manera física en la propiedad, y mediante correo electrónico en caso de Unidades de Producción relevantes que se encuentran dentro de la muestra marco de lista.

3.3.3 Instrumentos de control y monitoreo para supervisión

Supervisión nacional

La supervisión nacional consiste en el monitoreo y seguimiento oportuno de la encuesta, la actividad está a cargo del equipo técnico Nacional de la ESPAC (Administración Central), y se la ejecuta en territorio. Así también se realizaron controles exhaustivos de la calidad de la información, incrementando las validaciones parciales de la información recolectada a fin de asegurar la calidad y veracidad de esta.

Adicional, se intensificó el uso de medios tecnológicos y reportes de control que verifiquen la correcta realización de las tareas planificadas, cumplimiento de cargas de trabajo, ejecución de cronogramas, alcance de objetivos y apego a la metodología de la encuesta, entre otros aspectos.

Supervisión zonal

Las coordinaciones zonales ejecutan el proceso de seguimiento y control de cobertura durante el levantamiento en campo, generando el documento 'Reporte de Cobertura' cuyo objetivo es controlar el avance de recolección de información y dar seguimiento a las novedades presentadas en el transcurso del operativo.

El reporte de cobertura debe ser enviado a administración central a los 3 días de haber finalizado la jornada, con el fin de determinar el avance de cobertura a nivel nacional y las novedades encontradas en cada coordinación.

Instrumentos de control

Existen dos cuestionarios auxiliares, diseñados para realizar el control de la cobertura de campo de los cuestionarios levantados en cada segmento de muestreo: Formulario ESPAC 02 y carpeta del segmento (ver anexos).

Formulario ESPAC 02: Este formulario constituye el primer documento en que el encuestador registrará información en el segmento, con el fin de lograr la cobertura total, para conocer cuántos terrenos corresponden a cada persona dentro del área de investigación y determinar sus superficies.

Carpeta del segmento: Este documento no solo sirve como portada para el conjunto de cuestionarios y formularios que conforman un SM investigado, sino que también funciona como una fuente de datos resumen y cobertura, dado que incluye espacios para registrar los requerimientos para los diferentes procesos de revisión y procesamiento de los datos.

Visualizador de cobertura: la implementación de esta herramienta tiene como finalidad dar un monitoreo en tiempo real del avance de cobertura a nivel nacional, por coordinación zonal, por equipo y digitadores; dado que muestra el número de segmentos levantados y digitados, tomando en cuenta las precauciones necesarias para evitar el retraso del levantamiento de la muestra.

4 Metodología de procesamiento

La fase de procesamiento corresponde a la depuración de datos, generación de resultados estadísticos y su preparación para el análisis y difusión. De ser necesario los procesos de esta fase pueden repetirse varias veces, hasta obtener un producto final para la fase de análisis.

4.1 Sistemas informáticos y/o herramientas para el procesamiento

Validación IBM SPSS

Este software estadístico permite automatizar el proceso de validación por una interfaz fácil de usar y un sólido conjunto de herramientas para uso de las bases de datos de cada capítulo que compone la ESPAC 2025. Esto con el fin de reducir el tiempo de procesamiento y corrección de los errores de llenado del cuestionario ESPAC 01. Permitiendo así, garantizar una información levantada en el operativo de campo.

Dentro de las validaciones principales son:

- Rendimiento
- Destino de producción
- Precio por unidad de medida
- Corte por año (flores)
- Empleo

QGIS

Este software permite visualizar y digitalizar la delimitación de los terrenos en cada segmento levantado en campo, esta herramienta permite realizar una revisión de la información levantada por segmento y contrastar con la base del sistema de producción para la validación de la base cartográfica.

4.2 Crítica y digitación de datos

Un primer control de cobertura y revisión de datos se realiza cuando el encuestador entrega el formulario al supervisor, este último es el encargado de revisar la información integral de los formularios antes de entregarlos al digitador. Luego, en la etapa de revisión los digitadores aseguran que la información recolectada sea idónea y no tenga inconsistencias realizando una exhaustiva revisión de los formularios, controlando que no exista omisión de información, errores de cobertura, inconsistencia de datos registrados (los digitadores cumplen la doble función de revisar y digitar los cuestionarios).

En situaciones en las que se encuentren errores en esta etapa se devolverá el formulario al supervisor, y éste al encuestador, para realizar la re entrevista correspondiente.

La información ingresada por cada digitador se consolida a nivel de coordinación regional, que será enviada al equipo de DEAGA en planta central para realizar las debidas validaciones.

Los datos y metadatos se almacenan a través de un archivo en el software NESSTAR en cual se recopila la información de los diecisiete capítulos desde su descripción hasta su documentación digital. Además, que guarda la información en el sistema ANDA.

4.3 Compilación, revisión, sincronización o extracción, e integración

Revisión de la base de datos

El proceso de la revisión de la base de datos realizado por la ESPAC parte de una verificación de la presencia de la totalidad tanto de variables como observaciones; es decir, se realiza una validación de los nombres de las variables donde; a partir de la sintaxis generada dentro del software SPSS, se ratifica la presencia de todas las variables que conforman el formulario de recolección ESPAC 01; así mismo, una vez finalizado el operativo de campo se comprueba que todos los segmentos y unidades productivas se encuentren levantadas y digitadas antes del procesamiento y análisis.

La revisión de la base de datos nos permite realizar un monitoreo del levantamiento de la información, siendo así que nos permite identificar inconsistencias en capítulos específicos por equipo y revisor digitador, y con ello solventar a la brevedad posible.

Consolidación

Una vez finalizada cada jornada de levantamiento y digitación de información todas las coordinaciones zonales consolidarán las bases de cada digitador, mismas que serán enviadas al responsable nacional de la ESPAC, para que éste a su vez cargue la información al servidor, y se proceda con la revisión y validación.

Integración

Una vez que los errores se encuentran solventados y depurados, se procede a integrar una base de datos nacional por cada capítulo del cuestionario ESPAC 01. Luego de esto se realiza validaciones correspondientes a cada capítulo con el fin de eliminar los errores y que tengan consistencia la información.

4.4 Clasificaciones y/o codificaciones

Con el objeto de realizar una adecuada clasificación para el análisis y tratamiento de los datos y su posterior publicación es necesario atribuir un código numérico a las alternativas de respuesta de las variables categóricas, dicha asignación se realiza en la información de las respuestas de ciertas variables del cuestionario:

- Uso del suelo (clasificación interna),
- Cultivos agrícolas (CIUO 2008 y clasificación interna),
- Unidades de medida (sistema métrico decimal),
- Estados primarios de cosecha de los productos (clasificación interna),
- Provincia, cantón y parroquia (clasificador geográfico estadístico-DPA 2025).

Este procedimiento es sistematizado por el aplicativo de ingreso de datos ESPAC, asignando automáticamente el código de acuerdo a la información registrada.

4.5 Validación

Una malla de validación permite controlar la calidad de la información; ésta además de incorporar información de los marcos muestrales (de áreas y lista), tiene rangos para las distintas variables; también automatiza procesos de codificación y conversión de unidades.

Dentro de cada equipo, la información levantada es validada por el supervisor quien puede solicitar mayor detalle en la encuesta o incluso la re-entrevista en caso de encontrar anomalías.

La información levantada y previamente revisada en cuestionarios por el supervisor de cada equipo es ingresada al sistema por digitadores en campo. Al ingresar la información, entra en funcionamiento el control realizado por la malla de validación, la cual genera una alerta al detectar alguna inconformidad con los criterios previamente establecidos en el sistema. En respuesta a la alerta, se revisan las anomalías en los datos y se corrigen los errores ocasionados o se devuelve el formulario al supervisor de equipo para que se rectifiquen o ratifiquen los datos en campo.

Dentro de esta fase también se llevan a cabo validaciones por capítulo, en las cuales se agrupan los datos obtenidos y se corrobora que la suma de dichos valores no exceda un valor previamente establecido en el sistema.



Tabla 9 Validaciones por capítulo

VALIDACIONES POR CAPITULO			
Capítulo 2	Validaciones	Descripción	
Uso de suelo	Cuando es ML todos los límites deben ser 1	Revisar siempre en ML que este registrado el código 1 en los límites del SM	
	Cuando es MA los límites pueden ser 1 y 2	Revisar siempre que en MA se encuentren registrados primero los terrenos dentro del segmento con código 1 y luego van los terrenos fuera del segmento con código 2 en los límites del segmento	
	Cobertura MA	Revisar que la sumatoria total de las superficies de los terrenos deben ser igual o mayor a la superficie correspondiente a cada estrato que se investigue, por ejemplo si es estrato 1 debe ser 9 Ha o más	
	Categoría de uso de suelo	Los nombres de los cultivos deben tener entera concordancia con la columna de categorías de uso de suelo	
	Otros usos	Colocar en observación siempre cuales son los otro uso	
	Otra	Colocar en observación cual es la otra forma de tenencia	
	Superficie total de los terrenos	Revisar que la sumatoria total de las superficies de los terrenos registrada debe ser igual a la registrada en la línea 98	
Número de terrenos	Verificar que el número de terrenos registrados sean los mismos que estén registrados en la pregunta 2 del capítulo 2, y en el dibujo de la página 2		
Capítulo 3			
Cultivos Permanentes	Nro. de orden del asociamiento	Verificar que el número de orden del asociamiento sea el correcto iniciando desde 1 en adelante	
	Tipo de semillas	Verificar que lo registrado en el formulario coincida con lo registrado en el sistema	
	En Edad Productiva y Cosechada	Revisar si la superficie cosechada es menor a la superficie en edad productiva debe estar registrado la razón principal de la pérdida en la columna 11	
	Superficie cosechada	Si la superficie cosechada es menor a la de en edad productiva y colocan en razón principal de la pérdida Otra se debe registrar en observación cual es esta razón	
	Producción	Si la producción se vio afectada por una plaga o enfermedad se debe registrar en observación el nombre de la plaga o enfermedad o lo que describa la PP o PR	
	Unidad de medida		Revisar que la unidad de medida de la producción este igual a la registrada en la unidad de medida de las ventas
			Si no existen ventas, la sumatoria de la producción debe ser igual a la sumatoria de otros destinos
Precio promedio	Revisar que el precio registrado sea de una sola unidad de medida		



	Fertilizantes	Verificar que si se aplicó fertilizantes orgánicos o fertilizantes químicos en observación este descrito la cantidad colocada por aplicación y el número de aplicaciones que se colocó en el año
	Plaguicidas	Verificar que si se aplicó plaguicidas orgánicos o plaguicidas químicos en observación este descrito la cantidad colocada por aplicación y el número de aplicaciones que se colocó en el año
	Empleo Trabajadores Ocasionales Remunerados	Si se registran trabajadores ocasionales estos trabajadores deben ser exclusivos del terreno investigado y reflejarse en el capítulo 12 de empleo en los terrenos
Capítulo 4		
Cultivos Transitorios	Asociado	Verificar si se registra un asociamiento en el capítulo 4, o 3 deberá también estar registrado en el capítulo 2
	Nro. de orden del asociamiento	Verificar que el número de orden del asociamiento sea el correcto iniciando desde Nro. 1 en adelante
	Tipo de semillas	Verificar que lo registrado en el formulario coincida con lo registrado en el sistema
	Fecha de siembra y cosecha	Los meses que no estén registrados entre los meses de siembra y cosecha deben estar registrados en observación indicando en qué estado se encontraban
	Superficie	Revisar si la superficie cosechada es menor a la superficie en edad productiva debe estar registrado la razón principal de la perdida en la columna 11
	Superficie cosechada	Si la superficie cosechada es menor a la de en edad productiva y colocan en razón principal de la pérdida Otra se debe registrar en observación cual es esta razón
	Producción	Si la producción se vio afectada por una plaga o enfermedad se debe registrar en observación el nombre de la plaga o enfermedad o lo que describa la PP o PR
	Unidad de medida	Revisar que la unidad de medida de la producción este igual a la registrada en la unidad de medida de las ventas
		Si no existen ventas, la totalidad de la producción debe ser igual a la sumatoria de otros destinos
	Precio promedio	Revisar que el precio registrado sean de una sola unidad de medida
	Preparación del suelo	Verificar que si se señala que se utilizó Tractor, Motocultor o Yunta en la preparación del suelo, se debería revisar que esta maquinaria también se encuentra registrada en el capítulo 13 en maquinaria para la preparación del suelo
Fertilizantes	Verificar que si se aplicó fertilizantes orgánicos o fertilizantes químicos en observación este descrito la cantidad colocada por aplicación y el número de aplicaciones que se colocó en el año	



	Plaguicidas	Verificar que si se aplicó plaguicidas orgánicos o plaguicidas químicos en observación este descrito la cantidad colocada por aplicación y el número de aplicaciones que se colocó en el año
	Empleo Trabajadores Ocasionales Remunerados	Si se registran trabajadores ocasionales estos trabajadores deben reflejarse en el capítulo 12 de empleo en los terrenos
	Intensión de siembra	Se debe registrar todas las columnas de intensidad de siembra siempre
Capítulo 5		
Árboles dispersos	Número de terrenos	Verificar que los árboles que están registrados se encuentren en los terrenos dentro del segmento
	Unidad de medida	Revisar que la equivalencia en libras sea coherente a la unidad de medida registrada
		Revisar que la unidad de medida de la producción este igual a la registrada en la unidad de medida de las ventas
		Si no existen ventas, la sumatoria de la producción debe ser igual a autoconsumo
Precio promedio	Revisar que el precio registrado sean de una sola unidad de medida	
Capítulo 6		
Floricultura en los terrenos	Número del terreno	El número de terreno registrado en este capítulo debe ser el mismo registrado en el capítulo 2
	Número total de tallos cortados	Se deben incluir la cantidad total de tallos cortados incluyendo el desecho y desperdicio, y en observaciones anotar el porcentaje de dicho desperdicio
	Ventas	Verificar que los tallos por unidad de embalaje registrados este acorde a la unidad de embalaje seleccionada
	Precio promedio	Revisar que el precio promedio registrado sea de una sola unidad de medida
	Fertilizantes	Verificar que si se aplicó fertilizantes orgánicos o fertilizantes químicos en observación este descrito la cantidad colocada por aplicación y el número de aplicaciones que se colocó en el año
	Plaguicidas	Verificar que si se aplicó plaguicidas orgánicos o plaguicidas químicos en observación este descrito la cantidad colocada por aplicación y el número de aplicaciones que se colocó en el año
	Empleo Trabajadores Ocasionales Remunerados	Si se registran trabajadores ocasionales estos trabajadores deben reflejarse en el capítulo 12 de empleo en los terrenos
	Fecha de siembra y cosecha	Los meses que no estén registrados entre las fechas de siembra y cosecha deben estar registrados en observación indicando en qué estado se encontraban

Capítulo 7		
Ganado Vacuno	Existentes al día de hoy	Revisar que la sumatoria entre columnas y subtotales sea la correcta
	Total al año	Revisar que las operaciones entre los vacunos existentes al día de hoy y el movimiento de ganado sea el correcto
	Precio por unidad bovina	Revisar que los precios registrados según sean machos o hembras por edad sean de una sola unidad bovina
	Propósito y Raza	Verificar que el número de bovinos registrados en propósito y raza sea el mismo que se registró en existencia el día de hoy
	Reproducción	El número de cabezas registradas en cuantas quedaron preñadas debe ser menor o igual a las destinadas para la reproducción
	Producción de leche	La pregunta Nro. Del apartado de producción de leche guarda concordancia con la pregunta Nro. 5, su sumatoria debe ser igual
	Ventas de ganado vacuno	Verificar que el valor registrado por precio promedio de venta tenga relación con el valor registrado en la línea 3 peso por unidad bovina
	Empleo Trabajadores Ocasionales Remunerados	Si se registran trabajadores ocasionales estos trabajadores deben reflejarse en el capítulo 12 de empleo en los terrenos
Capítulo 8		
Ganado Porcino	Total al año	Revisar que las cantidades concuerden con las operaciones correspondientes entre el número de ganado existente al día de hoy y las ventas y sacrificios en los tiempos descritos
	Precio por unidad porcina	Revisar que los precios registrados según sean machos o hembras por edad sean de una sola unidad porcina
	Ventas de ganado porcino	Verificar que el valor registrado por precio promedio de venta tenga relación con el valor registrado en la línea 3 precio por unidad porcina
	Empleo Trabajadores Ocasionales Remunerados	Si se registran trabajadores ocasionales estos trabajadores deben reflejarse en el capítulo 12 de empleo en los terrenos
Capítulo 11		
Aves de Campo y de Planteles Avícolas	Aves de Campo Precio por una unidad	Revisar que los precios registrados en aves de campo en aves vendidas sea de una sola unidad
	Actividad del Plantel avícola	Revisar que los códigos de la actividad del plantel avícola sean los correctos: 1-g.ponedoras; 2-g. reproductoras; 3-pollos de engorde; 4-g.ponedoras y reproductoras; 5-codornices
	Cantidad total al año	Revisar que la cantidad total al año tenga concordancia con la capacidad instalada de las aves
	Aves de Planteles Avícolas	Verificar que el valor registrado en precio de venta sea en Carne o en Pie sea de una unidad
	Empleo Trabajadores Ocasionales Remunerados	Si se registran trabajadores ocasionales estos trabajadores deben reflejarse en el capítulo 12 de empleo en los terrenos
Capítulo 12		
Empleo en los terrenos	Empleo en los terrenos	Revisar que las horas y semanas coincidan con los mínimos solicitados en el capítulo
	Trabajadores Ocasionales	Si en los capítulos 3, 4 y 6 registran trabajadores ocasionales estos deben reflejarse en el capítulo 12 así como los que se registran en los capítulos 7, 8 y 11 en este caso se debe verificar que estén registrados en los trimestres correspondientes registrados

	Trabajadores Permanentes Remunerados	Verificar que los trabajadores permanentes registrados en la línea 1 coincida con los registrados en los cuadros de los trabajadores permanentes calificados y no calificados
Capítulo 14		
Financiamiento Actividades Agropecuarias	Monto Total	El monto total registrado debe ser mayor al de la sumatoria del valor total del capítulo 16 Costos de Finca

Fuente: Encuesta de Superficie y Producción Agropecuaria Continua "ESPAC"-ESPAC 01.

Adicionalmente a través del sistema de ingreso de datos, se realiza el proceso de control de cobertura de los segmentos (MA) y el número de predios (ML) a investigarse.

Ilustración 4 Flujograma procesamiento.

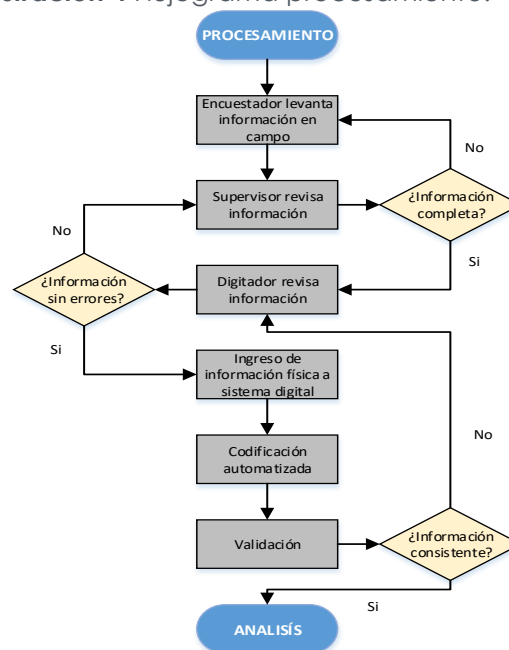

Fuente: Instituto Nacional de Estadística y Censos - INEC.

4.6 Imputación

En la ESPAC no se realizan procesos de imputación de variables, debido a que el requisito para que un cuestionario sea dado de alta en campo, tiene que contar con información completa, luego con cada revisión y validación realizada a los datos se ratifica la completitud de la información.

4.7 Variables

Las principales variables empleadas para la ejecución de la operación estadística son las siguientes:



Uso del suelo

- **Superficie total en campo:** Sumatoria de todas las categorías de uso del suelo, por terrenos; permite definir el tamaño de la unidad productiva.

Cultivos Permanentes

- **Claves de cultivo permanentes:** Variable que permite conocer el tipo de cultivo permanente en el terreno.
- **Superficie plantada:** Superficie plantada en el terreno con cultivos permanentes
- **Superficie en edad productiva:** Superficie edad productiva en el terreno con cultivos permanentes
- **Superficie cosechada:** Superficie cosechada en el terreno con cultivos permanentes
- **Producción:** Producción de cultivos permanentes
- **Ventas:** Ventas de cultivos permanentes

Cultivos Transitorios

- **Claves de cultivos transitorios:** Variable que permite conocer el tipo de cultivo permanente en el terreno
- **Superficie sembrada:** Superficie sembrada en el terreno con cultivos transitorios
- **Superficie cosechada:** Superficie cosechada en el terreno con cultivos transitorios
- **Producción:** Producción de cultivos transitorios
- **Ventas:** Ventas de cultivos transitorios

Ganado vacuno

- **Total ganado vacuno:** Sumatoria de todas las razas de ganado vacuno, machos y hembras
- **Producción total de leche:** Producción total de leche en el periodo especificado, en litros.

Empleo

- **Total trabajadores:** Sumatoria trabajadores en los terrenos de la persona productora, permite conocer la población que trabaja en el sector agropecuario.

4.8 Variables y unidades derivadas

Luego de la recolección de información en campo, ciertas variables se tienen que homologar en unidades de medida estandarizadas, para este efecto se crean las siguientes variables derivadas:

Tabla 10 Lista de variables derivadas

Código de la variable	Nombre de la variable	Definición de la variable	Formato del dato de la variable	Categorías de la variable	Método de construcción
su_k202ha	Superficie total en campo, en hectáreas	Sumatoria de todas las categorías de uso del suelo, por terrenos, homologada en hectáreas	numérico	No aplica	Homologación a la unidad de medida a hectáreas y posterior Sumatoria de la variable uso del suelo de todas las categorías
cp_nclavr	Claves de cultivo de publicación (cultivos permanentes)	Variable que permite conocer el tipo de cultivo permanente en el terreno	categorico	Aguacate Banano Cacao Café Caña De Azúcar Para Azúcar Caña De Azúcar Para Otros Usos Limón Mango Maracuyá Naranja Orito Palma Africana Palmito Piña Plátano Tomate De Árbol	Recodificación de los cultivos permanentes de publicación
cp_k409ha	Superficie plantada	Superficie plantada en el terreno con cultivos permanentes, estandarizada a hectáreas	numérico	No aplica	Homologación a unidad de medida hectáreas
cp_k410ha	Superficie en edad productiva	Superficie edad productiva en el terreno con cultivos permanentes, estandarizada a hectáreas	numérico	No aplica	Homologación a unidad de medida hectáreas
cp_k411ha	Superficie cosechada	Superficie cosechada en el terreno con cultivos permanentes, estandarizada a hectáreas	numérico	No aplica	Homologación a unidad de medida hectáreas
cp_prod	Producción	Producción de cultivos permanentes, estandarizado a toneladas métricas	numérico	No aplica	Homologación a unidad de medida Toneladas métricas
cp_vent	Ventas	Ventas de cultivos permanentes, estandarizado a toneladas métricas	numérico	No aplica	Homologación a unidad de medida Toneladas métricas

ct_nclavr	Claves de cultivo de publicación (cultivos transitorios)	Variable que permite conocer el tipo de cultivo permanente en el terreno	categorico	Arroz Arveja Seca Arveja Tierna Brócoli Cebada Cebolla Blanca Fréjol Seco Fréjol Tierno Haba Seca Haba Tierna Maíz Duro Choclo Maíz Duro Seco	Recodificación de los cultivos transitorios de publicación
ct_k510 ha	Superficie sembrada	Superficie sembrada en el terreno con cultivos transitorios, estandarizada a hectáreas	numérico	No aplica	Homologación a unidad de medida hectáreas
ct_k511 ha	Superficie cosechada	Superficie cosechada en el terreno con cultivos transitorios, estandarizada a hectáreas	numérico	No aplica	Homologación a unidad de medida hectáreas
ct_prod	Producción	Producción de cultivos transitorios, estandarizado a toneladas métricas	numérico	No aplica	Homologación a unidad de medida Toneladas métricas
Ventas	Ventas	Ventas de cultivos transitorios, estandarizado a toneladas métricas	numérico	No aplica	Homologación a unidad de medida Toneladas métricas

Fuente: Instituto Nacional de Estadística y Censos - INEC.

4.10 Tabulados

Los tabulados generados sobre los principales indicadores de la Encuesta de Superficie y Producción Agropecuaria Continua ESPAC son los siguientes:

- **Superficie por categorías de uso del suelo, según región y provincia:** contiene las superficies de las categorías Cultivos Permanentes, Cultivos Transitorios y Barbecho, Descanso, Pastos Cultivados, Pastos Naturales, Páramos Montes y Bosques, Otros Usos
- **Superficie, producción y ventas, según cultivos permanentes:** contiene la superficie plantada, en edad productiva y cosechada, producción y ventas de los cultivos permanentes en las condiciones de cultivo solo y asociado.
- **Número de árboles dispersos cosechados, producción y ventas:** contiene la cantidad de árboles, su producción y ventas

- **Superficie perdida por diferentes causas, según cultivos permanentes:** contiene la superficie perdida por efectos de Sequía, Helada, Plagas, Enfermedades, Inundación, Otra razón
- **Superficie plantada en hectáreas por edad, variedad de la planta y práctica de cultivo, según cultivos permanentes:** contiene la superficie plantada, Edad de la Plantación, Variedad de la Planta, Práctica de Cultivo en las condiciones de solo y asociado.
- **Superficie, producción y ventas, según cultivos transitorios:** contiene la superficie plantada y cosechada, producción y ventas de los cultivos transitorios en las condiciones de cultivo solo y asociado.
- **Superficie perdida por diferentes causas, según cultivos transitorios:** contiene la superficie perdida por efectos de Sequía, Helada, Plagas, Enfermedades, Inundación, Otra razón
- **Superficie sembrada por tipo de semilla utilizada y práctica de cultivo, según cultivos transitorios:** contiene la superficie sembrada, tipo de semilla y prácticas de cultivo en las condiciones de solo y asociado.
- **Superficie, producción y ventas por condición de cultivo, según especies de flores:** contiene las superficies plantadas o sembradas, cosechada o cortada, N° total de tallos cortados, Full tabaco, Tabaco, Bonche, Bouquet por tipo de cultivo permanente y transitorio.
- **Número de cabezas de ganado por especies, según región y provincia:** contiene la cantidad total de cabezas (machos y hembras) por tipo de ganado Vacuno, Porcino, Ovino, Asnal Caballar, Mular, Caprino
- **Número de aves por existencia y movimiento, según tipo de crianza y especies:** contiene el número de aves criadas en campo, aves criadas en planteles avícolas por existencia, ventas y autoconsumo.
- **16 cultivos permanentes:** contiene cada cultivo permanente de publicación la superficie plantada, cosechada, producción y ventas por condición de solo y asociado.
- **22 cultivos transitorios:** contiene cada cultivo transitorio de publicación la superficie plantada, cosechada, producción y ventas por condición solo y asociado.
- **Número de cabezas de ganado vacuno, según región y provincia:** contiene la cantidad total de ganado vacuno por machos y hembras.
- **Número de cabezas de ganado vacuno compradas, según región y provincia:** contiene la cantidad de vacunos comprados por machos y hembras.
- **Número de cabezas de ganado vacuno perdidas por muerte, según región y provincia:** contiene la cantidad de vacunos perdidos por muerte tanto de machos y hembras.
- **Número de cabezas de ganado vacuno perdidas por otras causas, según región y provincia:** contiene la cantidad de vacunos perdidos por otras causas tanto de machos y hembras.
- **Número de cabezas de ganado vacuno sacrificadas en los terrenos, según región y provincia:** contiene la cantidad de vacunos perdidos sacrificados en los terrenos tanto de machos y hembras.

- **Número de cabezas de ganado vacuno vendidas, según región y provincia:** contiene la cantidad de vacunos vendidos tanto de machos y hembras.
- **Número de cabezas de ganado vacuno por raza, según región y provincia:** contiene la cantidad de vacunos por raza.
- **Número de cabezas de ganado porcino y ventas, según región y provincia:** contiene la cantidad de porcinos tanto machos y hembras.
- **Número de cabezas de ganado porcino por variedad genética, según región y provincia:** contiene la cantidad de porcinos por variedad genética.
- **Número de cabezas de ganado porcino al año, según región y provincia:** contiene la cantidad total de porcinos sin diferenciación por edad o por sexo.
- **Número de cabezas de ganado ovino y ventas, según región y provincia:** contiene la cantidad de ovinos por existencia, ventas por edad.
- **Número de cabezas de ganado de otras especies, según región y provincia:** contiene la cantidad de otros ganados Asnal, Caballar, Mular, Caprino.
- **Número de aves criadas en campo por especies, según región y provincia:** contiene la cantidad de aves criadas en campo Gallos y gallinas, Pollitos, Pollitas, Pollos, Pollas, Patos, Pavos.
- **Número de aves criadas en planteles avícolas por especies, según región y provincia:** contiene la cantidad de aves criadas en planteles avícolas por Gallinas Ponedoras, Gallinas Reproductoras, Pollitos, Pollitas, Pollos, Pollas, Avestruces, Pavos, Codornices
- **Número de aves criadas en planteles avícolas al año por especies, según región y provincia:** contiene la cantidad de aves criadas en planteles avícolas por año de Gallinas Ponedoras, Gallinas Reproductoras, Pollitos, Pollitas, Pollos, Pollas
- **Destino de las aves criadas en campo por especies, según región y provincia:** contiene la cantidad de aves de campo que se han vendido o se han destinado al autoconsumo.
- **Destino de las aves criadas en planteles avícolas por especies, según región y provincia:** contiene la cantidad de aves de planteles avícolas que se han vendido o se han destinado al autoconsumo.
- **Número de vacas ordeñadas, producción y destino de la leche, según región y provincia:** contiene la cantidad total de vacas ordeñadas, producción total de leche (litros), destino principal de la leche (litros)
- **Producción y destino de huevos de gallina, según región y provincia:** contiene la cantidad de huevos producidos por gallinas tanto de aves de campo y aves criadas en planteles avícolas.
- **Número de trabajadores no remunerados y remunerados por sexo, según región y provincia:** contiene la cantidad de trabajadores sin remuneración, remunerados permanentes y ocasionales tanto por hombres y mujeres.
- **Superficie plantada con pastos cultivados, según región y provincia:** contiene la superficie plantada de los pastos cultivados por especie brachiaria, gramalote, pasto miel, raygrass, saboya, otros pastos cultivados.
- **Características Generales de la persona productora:** contiene el porcentaje por Sexo, Instrucción Formal, Auto identificación étnica, Edad en base a la clasificación del tamaño de la Unidad productiva.

5 Metodología de análisis y difusión

En esta etapa se interpreta y explica con fuentes externas los resultados oficiales obtenidos en la encuesta, el insumo más importante son las bases de datos íntegramente validadas y listas para ser publicadas y difundidas. Previo a la publicación de los resultados de la ESPAC, se realiza una evaluación mediante el análisis de representatividad de todos los cultivos, flores, ganados y aves, ya que algunos casos pueden estar espacialmente aglomerados en ciertas áreas, y presentar pocos o muchos casos en la base de datos; aquellos cultivos y casos que presenten una representatividad baja no podrán ser publicados ni difundidos.

Se analizan todas las categorías para entender mejor el comportamiento de variables cuantitativas relevantes (pérdida de producción, pérdida de superficie, entre otras). A continuación se contrastan los resultados con información oficial del Banco Central (boletines trimestrales y reporte de Coyuntura del Sector Agropecuario), Ministerio de Agricultura, Ganadería y Pesca, Ministerio de Ambiente y Energía, Gobiernos Autónomos Descentralizados, que si bien no realizan operaciones estadísticas, con frecuencia tienen datos sobre pérdidas en el sector agropecuario por plagas, sequías, inundaciones y otros factores bióticos y abióticos.

Se realiza un seguimiento a los hechos más importantes acaecidos en el sector agrícola, ganadero y avícola a través de medios especializados digitales e impresos para entender y conocer posibles causas del comportamiento del sector en el período investigado.

5.1 Consistencia e interpretación de resultados

Se efectúa un análisis descriptivo, mediante gráficos, medidas estadísticas, y exploración de los datos a nivel agregado, para detectar comportamientos anormales en cada uno de las observaciones de la base de datos de cada capítulo, además de describir tendencias y comportamientos. De esta manera se comprueba si los rendimientos de cada cultivo por hectárea, la producción de leche y huevos, entre otros indicadores, presentan una dinámica diferente a lo establecido en el plan de validación, en caso de presentarse inconsistencias las bases de datos se validarán nuevamente.

Por otro lado, se analizan los casos de la base de datos vigente (año 2025) con la base de datos del año anterior, el análisis es por capítulo, para evaluar similitudes, relaciones y diferencias entre variables mediante criterios y parámetros de comparación previamente establecidos (número de observaciones, parámetros estadísticos, existencia de valores atípicos, entre otros), entre las variables más analizadas están: las categorías de cultivos, superficies, producción y ventas, existencias de ganados y producción de leche y la variable de empleo en los terrenos.

Finalmente, dado que el sector agropecuario es muy dinámico y sensible, cada año existen cambios en las superficies de uso agropecuario, existencias de aves y ganados, motivados por la incidencia de desastres naturales, precios del mercado, oferta de mano de obra, entre otros, en este contexto el análisis evolutivo nos permite conocer cómo han cambiado con el paso de los años cada una de las variables relevantes investigadas en la ESPAC.

5.2 Resultados estadísticos y productos de difusión

Los resultados de la encuesta de Superficie y Producción Agropecuaria Continua se publican y difunden en medios electrónicos tanto en bases de datos como en tabulados, boletines, entre otros, mismos que se encuentran disponibles al público en la página web del INEC, a continuación, se enlistan los productos disponibles de la operación estadística:

Tabla 11 Listado de resultados de la operación estadística

Resultado Estadístico	Utilidad / Contenido	Repositorio	Periodicidad de publicación
Presentación Principales Resultados	Diapositivas con el resumen de los principales resultados	Página web y banco de datos abiertos	2002 - 2025 (anual)
Boletín técnico	Síntesis de la información más relevante del periodo levantado	Página web y banco de datos abiertos	2002 - 2025 (anual)
Bases de Datos – Formato SPSS	Bases de datos de la información recolectada, en el formato descrito	Página web y banco de datos abiertos	2002 - 2025 (anual)
Bases de Datos – Formato CSV			2002 - 2025 (anual)
Cuestionario	Cuestionario utilizado en campo	Página web y banco de datos abiertos	2002 - 2025 (anual)
Tabulados y series históricas	Tabulados de la encuesta	Página web	2002 - 2025 (anual)
Metodología	Documento metodológico	Página web y banco de datos abiertos	2002 - 2025 (anual)
Diccionario de Variables	Tabla de claves para identificar las variables utilizadas	Página web y banco de datos abiertos	2002 - 2025 (anual)
Sintaxis	Código de programación para replicar los tabulados	Página web	2018 - 2025 (anual)
Guía sobre el uso de bases de datos	Directrices para el uso de la base de datos	Página web y banco de datos abiertos	2018 - 2025 (anual)
Metodología diseño muestral	Documento metodológico selección de muestra	Página web y banco de datos abiertos	2018 - 2025 (anual)
Manual del encuestador	Instrucciones y conceptos a seguir durante levantamiento	Página web y banco de datos abiertos	2018 - 2025 (anual)
Visualizador de datos ESPAC	Es una herramienta de visualización de los resultados de las bases de datos procesadas	Página web	2014 - 2025 (anual)

Fuente: Instituto Nacional de Estadística y Censos.

5.3 Control de difusión

La información que se encuentra publicada en el portal web institucional, así como la que es remitida a los distintos usuarios por varios medios, está en función de las normas de confidencialidad estadística. Las bases de datos se encuentran totalmente anonimizadas, es decir se eliminan todas las variables que permitan la identificación de la persona productora o del informante.

5.4 Soporte al usuario

Mediante la página web institucional, y publicaciones en redes sociales de la institución se promocionan los resultados de la encuesta y los productos de difusión disponibles para los usuarios, se invita al usuario a utilizar la información estadística resultante de la ESPAC, y a solicitar información y/o soporte de ser necesario, mediante los canales establecidos.

Tabla 12 Listado de repositorio de datos y metadatos estadísticos de la Encuesta de Superficie y Producción Agropecuaria Continua (ESPAC)

Nombre del repositorio de información	Contenido General	Enlace para acceso	Fecha de la última actualización
Página Web	Documentos técnicos y de resultados de la operación estadística	https://www.ecuadorencifras.gob.ec/estadisticas-agropecuarias-2/	2025
Banco de datos abiertos	Documentos técnicos y de resultados de la operación estadística	https://aplicaciones3.ecuadorencifras.gob.ec/BIINEC-war/index.xhtml	2025
Archivo Nacional de Datos (ANDA)	Documentación de la operación estadística y productos	https://anda.inec.gob.ec/anda/index.php/catalog/777	2025

Fuente: Instituto Nacional de Estadística y Censos-INEC.

Además, se responde a todas las solicitudes de información y de soporte, de manera técnica y dentro de los plazos establecidos, a través de los siguientes canales a atención:

- Correos electrónicos
- Tickets generados mediante la página web institucional
- Llamadas telefónicas
- Sistema Quipux
- Biblioteca

GLOSARIO DE TÉRMINOS

Área rural: Son ámbitos geográficos en donde las viviendas no están ubicadas en estructura de amanzanamiento.

(Manual del Encuestador, Supervisor, Digitador ESPAC 2025, 2025, pág. 13)

Área urbana: Se considera Área Urbana a las ciudades, cabeceras cantonales, a las cabeceras de las parroquias rurales y aquellas localidades que presentan características de amanzanamiento, aunque no hayan alcanzado ninguna categoría de jurisdicción político administrativo.

(Manual del Encuestador, Supervisor, Digitador ESPAC 2025, 2025, pág. 13)

Asociamiento: El asociamiento tiene lugar cuando dos o más cultivos se encuentran plantados en forma intercalada en una misma superficie.

(Manual del Encuestador, Supervisor, Digitador ESPAC 2025, 2025, pág. 17)

Cultivo Asociado: Es el área que se encuentra plantada o sembrada en forma intercalada con dos o más cultivos.

(Manual del Encuestador, Supervisor, Digitador ESPAC 2025, 2025, pág. 17)

Cultivo Solo: Es el área que se encuentra plantada o sembrada por un solo cultivo, sea que esté en campo abierto o bajo invernadero. Ejemplo: cultivo de tomate de árbol.

(Manual del Encuestador, Supervisor, Digitador ESPAC 2025, 2025, pág. 17)

Estrato: Para la ESPAC, el estrato está conformado por un conjunto de elementos (segmentos) que se agrupan con una o varias características iguales para ser investigados. En la ESPAC existen cuatro estratos bien definidos.

(Manual del Encuestador, Supervisor, Digitador ESPAC 2025, 2025, pág. 13)

Operación estadística: Conjunto de actividades que comprenden el diseño, recolección, procesamiento, análisis, difusión, archivo y evaluación de los resultados estadísticos sobre una determinada área o tema de interés nacional.

(MANUAL para la elaboración de la metodología de una Operación Estadística 2016, 2025, pág. 12)

Plan de validación: Documento que describe de manera detallada los criterios, métodos analíticos y procesos que se establecen para generar una información confiable. Se realiza en base al cuestionario de la operación estadística, donde cada pregunta del cuestionario debe cumplir con un criterio establecido, caso contrario en el sistema de captura de datos aparecerán el o los errores.



(MANUAL para la elaboración de la metodología de una Operación Estadística 2016, 2025, pág. 24)

Población Objetivo: es la población de la cual nos interesa obtener información o tomar decisiones. Corresponde a una parte de la población. La población objetivo excluye de la población elementos que son de difícil acceso o no responden a los objetivos de la operación estadística.

(MANUAL para la elaboración de la metodología de una Operación Estadística 2016, 2025, pág. 13)

Segmento: Es el área de investigación, con una superficie que varía de acuerdo al estrato que pertenezca y en su interior contiene uno o varios terrenos.

(Manual del Encuestador, Supervisor, Digitador ESPAC 2025, 2025, pág. 13)

Terreno: Es una extensión de tierra continua que se encuentra con un tipo de cultivo (solo o asociado) o uso de suelo determinado a cargo de una persona responsable o productora; de existir otro cultivo diferente en un área continua este se considerará otro terreno que será identificado con otro número secuencial y la clave del cultivo o uso del suelo allí existente.

(Manual del Encuestador, Supervisor, Digitador ESPAC 2025, 2025, pág. 14)

Unidades de análisis: corresponde a la entidad mayor o representativa de lo que va a ser objeto de estudio en una medición, y se refiere al qué o quién es objeto de interés en una pregunta particular de investigación.

(MANUAL para la elaboración de la metodología de una Operación Estadística 2016, 2025, pág. 13)

REFERENCIAS

SIPA (2024). Ecuador: Panorama Estadístico. https://sipa.agricultura.gob.ec/descargas/panorama_estadistico/panorama_estadistico.pdf

Ponce, J. (2016). La política agropecuaria ecuatoriana: hacia el desarrollo territorial rural sostenible: 2015-2025.

Instituto Nacional de Estadística y Censos [INEC] (2023). Encuesta Nacional de Empleo, Desempleo y Subempleo (ENEMDU): Indicadores Laborales Febrero 2023, recuperado el 27 de Marzo de 2024, de https://www.ecuadorencifras.gob.ec/documentos/web-inec/EMPLEO/2023/anual/Principales_resultados_de_Mercado_Laboral_y_Pobreza_Anual_2023.pdf

Instituto Nacional de Estadística y Censos [INEC] (2020). Comisiones. Obtenido de Comisiones Especiales de Estadística: <https://www.ecuadorencifras.gob.ec/comisiones-especiales-de-estadistica/>

Instituto Nacional de Estadística y Censos [INEC] (2016). Modelo de Producción Estadística del Ecuador, recuperado el 11 de abril de 2021, de https://www.ecuadorencifras.gob.ec/documentos/web-inec/Sistema_Estadistico_Nacional/Normativas_y_Estandares/Documento_del_Modelo_de_Produccion_Estadistica.pdf

Banco Mundial [BM], (2010). Global Strategy to Improve Agricultural and Rural Statistics, recuperado el 23 de abril de 2021, de http://www.fao.org/fileadmin/templates/ess/documents/meetings_and_workshops/ICAS5/Ag_Statistics_Strategy_Final.pdf

Instituto Nacional de Estadística y Censos [INEC] (2015). Metodología de la Encuesta de Superficie y Producción Agropecuaria Continua ESPAC 2014, recuperado el 30 de Marzo de 2023, de https://www.ecuadorencifras.gob.ec//documentos/web-inec/Estadisticas_agropecuarias/espac/espac_2014-2015/2014/Metodologia_ESPAC.pdf



ANEXOS

Anexo 1 Carpeta del SM

ENCUESTA DE SUPERFICIE Y PRODUCCIÓN AGROPECUARIA CONTINUA 2025			
CARPETA DEL SEGMENTO (SM)			
ÁREA			
(Para uso del encuestador)			
DATOS DE IDENTIFICACIÓN			CÓDIGO
PROVINCIA		
CANTÓN		
PARROQUIA		
ESTRATO			
NÚMERO DEL SEGMENTO			
ÁREA DE SUPERVISIÓN			
DATOS DEL SEGMENTO			
INFORMACIÓN DEL NÚMERO DE CUESTIONARIOS Y SUPERFICIE DEL SEGMENTO		NÚMERO TOTAL DE CUESTIONARIOS	SUPERFICIE TOTAL EN HECTÁREAS
	Códigos →	(1)	(2)
1. FORMULARIOS ESPAC-02			
2. TOTAL CUESTIONARIOS ESPAC-01 Y SUPERFICIES			
3. SUPERFICIE CALCULADA DEL SEGMENTO (TOTAL)			
4. COBERTURA DEL SEGMENTO	<input type="checkbox"/>	1. Total 2. Rechazo parcial (8888) 3. Rechazo total (7777) 4. Fuera del Territorio (6666) 5. Subdividido (5555)	
5. TOTAL GANADO VACUNO	<input type="text"/>		
NOMBRE DEL ENCUESTADOR:	_____		
NOMBRE DEL SUPERVISOR:	_____		
NOMBRE DEL DIGITADOR:	_____		

Anexo 4 Codificación interna de cultivos permanentes y estados primarios

NOMBRE DEL CULTIVO	CLAVE DEL CULTIVO	NOMBRE DEL ESTADO PRIMARIO	TIPO DE CULTIVO
ABACA	400	FIBRA SECA	PERMANENTE
ACHIOTE	401	GRANO SECO	PERMANENTE
AGUACATE	402	FRUTA FRESCA	PERMANENTE
ALCACHOFA	404	REPOLLO	PERMANENTE
ALCAPARRA	403	FRUTA FRESCA	PERMANENTE
ARAZA	405	FRUTA FRESCA	PERMANENTE
ARÁNDANO	490	FRUTA FRESCA	PERMANENTE
BABACO	406	FRUTA FRESCA	PERMANENTE
BADEA	468	FRUTA FRESCA	PERMANENTE
BAMBÚ O CAÑA GUADUA	489	TALLO FRESCO	PERMANENTE
BANANO DE EXPORTACION	407	FRUTA FRESCA	PERMANENTE
BOROJO	408	FRUTA FRESCA	PERMANENTE
CABUYA	409	FIBRA SECA	PERMANENTE
CACAO CCN51 O RAMILLA	410	ALMENDRA FRESCA O BABA	PERMANENTE
CACAO CCN51 O RAMILLA	411	ALMENDRA SECA	PERMANENTE
CACAO FINO DE AROMA	482	ALMENDRA FRESCA O BABA	PERMANENTE
CACAO FINO DE AROMA	483	ALMENDRA SECA	PERMANENTE
CAFÉ ARABIGO	412	CEREZA FRESCA O MADURA	PERMANENTE
CAFÉ ARABIGO	413	CEREZA O BOLA SECA	PERMANENTE
CAFÉ ARABIGO	414	PERGAMINO OREADO	PERMANENTE
CAFÉ ARABIGO	415	PERGAMINO SECO	PERMANENTE
CAFÉ ARABIGO	416	GRANO ORO	PERMANENTE
CAFÉ ROBUSTA	484	CEREZA FRESCA O MADURA	PERMANENTE
CAFÉ ROBUSTA	485	CEREZA O BOLA SECA	PERMANENTE
CAFÉ ROBUSTA	486	PERGAMINO OREADO	PERMANENTE
CAFÉ ROBUSTA	487	PERGAMINO SECO	PERMANENTE
CAFÉ ROBUSTA	488	GRANO ORO	PERMANENTE
CAIMITO	417	FRUTA FRESCA	PERMANENTE
CAÑA DE AZÚCAR / AZÚCAR	419	TALLO FRESCO	PERMANENTE
CAÑA DE AZUCAR / OTROS USOS	420	TALLO FRESCO	PERMANENTE
CAÑA DE AZUCAR /BIOCOMBUSTIBLE	427	TALLO FRESCO	PERMANENTE
CAPULI	421	FRUTA FRESCA	PERMANENTE
CARDAMOMO	422	GRANO SECO	PERMANENTE
CAUCHO	423	LATEX COAGULADO	PERMANENTE
CEIBO	424	FIBRA SECA	PERMANENTE
CEREZA	425	FRUTA FRESCA	PERMANENTE
CHIRIMOYA	426	FRUTA FRESCA	PERMANENTE
CIRUELO	428	FRUTA FRESCA	PERMANENTE
CLAUDIA	418	FRUTA FRESCA	PERMANENTE
COCO (COCOTERO)	429	FRUTA FRESCA	PERMANENTE
DURAZNO (MELOCOTON)	430	FRUTA FRESCA	PERMANENTE

ESPARRAGO	431	TALLO FRESCO	PERMANENTE
FRUTILLAS O FRESAS	480	FRUTA FRESCA	PERMANENTE
GRANADILLA	432	FRUTA FRESCA	PERMANENTE
GUABA	433	FRUTA FRESCA	PERMANENTE
GUANABANA	434	FRUTA FRESCA	PERMANENTE
GUAYABA	435	FRUTA FRESCA	PERMANENTE
HIGO	436	FRUTA FRESCA	PERMANENTE
HUERTO FRUTAL	478	SIN ESTADO	PERMANENTE
KIWI	438	FRUTA FRESCA	PERMANENTE
LIMA	439	FRUTA FRESCA	PERMANENTE
LIMON	440	FRUTA FRESCA	PERMANENTE
MACADAMIA	441	FRUTA FRESCA	PERMANENTE
MAMEY	442	FRUTA FRESCA	PERMANENTE
MANDARINA	443	FRUTA FRESCA	PERMANENTE
MANGO	444	FRUTA FRESCA	PERMANENTE
MANZANA	445	FRUTA FRESCA	PERMANENTE
MARACUYA	446	FRUTA FRESCA	PERMANENTE
MARAÑON	447	FRUTA FRESCA	PERMANENTE
MENBRILLO	448	FRUTA FRESCA	PERMANENTE
MORA	449	FRUTA FRESCA	PERMANENTE
NARANJA	450	FRUTA FRESCA	PERMANENTE
NARANJILLA	451	FRUTA FRESCA	PERMANENTE
NISPERO	452	FRUTA FRESCA	PERMANENTE
ORITO	453	FRUTA FRESCA	PERMANENTE
OTROS BANANOS	454	FRUTA FRESCA	PERMANENTE
OTROS PERMANENTES	499	SIN ESTADO	PERMANENTE
PAJA TOQUILLA	455	PAJA SECA	PERMANENTE
PALMA AFRICANA	456	FRUTA FRESCA	PERMANENTE
PALMITO	457	TALLO FRESCO	PERMANENTE
PAPAYA	458	FRUTA FRESCA	PERMANENTE
PEPINO DULCE	459	FRUTA FRESCA	PERMANENTE
PERA	460	FRUTA FRESCA	PERMANENTE
PIMIENTA DULCE	461	GRANO SECO	PERMANENTE
PIMIENTA NEGRA	462	GRANO SECO	PERMANENTE
PIMIENTA NEGRA	463	GRANO FRESCO	PERMANENTE
PIÑA	464	FRUTA FRESCA	PERMANENTE
PITAHAYA	465	FRUTA FRESCA	PERMANENTE
PITAHAYA ROJA	491	FRUTA FRESCA	PERMANENTE
PLANTAS MEDICINALES	479	SIN ESTADO	PERMANENTE
PLATANO	466	FRUTA FRESCA	PERMANENTE
SABILA	467	HOJA FRESCA	PERMANENTE
SACHA INCHI	481	GRANO SECO	PERMANENTE
TAMARINDO	469	FRUTA FRESCA	PERMANENTE
TAXO	470	FRUTA FRESCA	PERMANENTE
TÉ	471	HOJA SECA	PERMANENTE
TOMATE DE ARBOL	472	FRUTA FRESCA	PERMANENTE
TORONJA	473	FRUTA FRESCA	PERMANENTE
TUNA	474	FRUTA FRESCA	PERMANENTE
UVA (VID)	475	FRUTA FRESCA	PERMANENTE
UVILLA	476	FRUTA FRESCA	PERMANENTE
VIVEROS DE PERMANENTES	498	SIN ESTADO	PERMANENTE
ZAPOTE	477	FRUTA FRESCA	PERMANENTE

Anexo 5 Codificación interna de cultivos transitorios y estados primarios

NOMBRE DEL CULTIVO	CLAVE DEL CULTIVO	NOMBRE DEL ESTADO PRIMARIO	CLAVE DEL ESTADO	TIPO DE CULTIVO
			PRIMARIO	
ACELGA	500	HOJA FRESCA	15	TRANSITORIO
AJI	501	FRUTA FRESCA	3	TRANSITORIO
AJO	502	BULBO FRESCO	17	TRANSITORIO
AJONJOLI	503	GRANO SECO	2	TRANSITORIO
ALGODÓN	504	FIBRA SECA	19	TRANSITORIO
ANIS	505	GRANO SECO	2	TRANSITORIO
APIO	506	HOJA FRESCA	15	TRANSITORIO
ARROZ	507	EN CASCARA	19	TRANSITORIO
ARROZ	508	PILADO	20	TRANSITORIO
ARVEJA SECA	509	GRANO SECO	2	TRANSITORIO
ARVEJA SECA	510	VAINA SECA	21	TRANSITORIO
ARVEJA TIERNA	511	VAINA	22	TRANSITORIO
ARVEJA TIERNA	512	GRANO TIERNO	23	TRANSITORIO
AVENA	513	GRANO SECO	2	TRANSITORIO
BERENJENA	515	FRUTA FRESCA	3	TRANSITORIO
BROCOLI	516	REPOLLO	18	TRANSITORIO
BRUGMANSIA	517	HOJA FRESCA	15	TRANSITORIO
CAMOTE	518	RAIZ FRESCA	24	TRANSITORIO
CEBADA	519	GRANO SECO	2	TRANSITORIO
CEBOLLA BLANCA	520	TALLO FRESCO	12	TRANSITORIO
CEBOLLA COLORADA	521	BULBO FRESCO	17	TRANSITORIO
CEBOLLA PERLA	522	BULBO FRESCO	17	TRANSITORIO
CENTENO	523	GRANO SECO	2	TRANSITORIO
CHOCHO	524	GRANO SECO	2	TRANSITORIO
CILANTRO	525	HOJA FRESCA	15	TRANSITORIO
COL	526	REPOLLO	18	TRANSITORIO
COL DE BRUCELAS	527	REPOLLO	18	TRANSITORIO
COLIFLOR	528	REPOLLO	18	TRANSITORIO
ESPINACA	529	HOJA FRESCA	15	TRANSITORIO
FREJOL SECO	530	GRANO SECO	2	TRANSITORIO
FREJOL SECO	531	VAINA SECA	21	TRANSITORIO
FREJOL TIERNO	532	VAINA	22	TRANSITORIO
FREJOL TIERNO	533	GRANO TIERNO	23	TRANSITORIO
GARBANZO	535	GRANO SECO	2	TRANSITORIO
GIRASOL	536	GRANO SECO	2	TRANSITORIO
HABA SECA	537	GRANO SECO	2	TRANSITORIO
HABA SECA	538	VAINA SECA	21	TRANSITORIO
HABA TIERNA	539	VAINA	22	TRANSITORIO
HABA TIERNA	540	GRANO TIERNO	23	TRANSITORIO
HIGUERILLA	541	GRANO SECO	2	TRANSITORIO
HONGOS	542	TALLO FRESCO	12	TRANSITORIO
JENJIBRE	591	TALLO FRESCO	12	PERMANENTE
LECHUGA	543	REPOLLO	18	TRANSITORIO
LENTEJA	544	GRANO SECO	2	TRANSITORIO
LINAZA	545	GRANO SECO	2	TRANSITORIO
LUFA	546	FIBRA SECA	19	TRANSITORIO
MAIZ DURO CHOCLO	547	CHOCLO	25	TRANSITORIO

MAIZ DURO SECO	548	GRANO SECO	2	TRANSITORIO
MAIZ DURO SECO	549	MAZORCA	26	TRANSITORIO
MAIZ SUAVE CHOCLO	550	CHOCLO	25	TRANSITORIO
MAIZ SUAVE SECO	551	GRANO SECO	2	TRANSITORIO
MAIZ SUAVE SECO	552	MAZORCA	26	TRANSITORIO
MALANGA	553	TUBERCULO FRESCO	27	TRANSITORIO
MANI	554	GRANO DESCASCARADO	28	TRANSITORIO
MANI	592	EN CÁSCARA	28	TRANSITORIO
MARIGOLD	555	FLORES FRESCAS	29	TRANSITORIO
MASHUA	556	TUBERCULO FRESCO	27	TRANSITORIO
MELLOCO	557	TUBERCULO FRESCO	27	TRANSITORIO
MELON	558	FRUTA FRESCA	3	TRANSITORIO
NABO	559	HOJA FRESCA	15	TRANSITORIO
OCA	560	TUBERCULO FRESCO	27	TRANSITORIO
PAPA	561	TUBERCULO FRESCO	27	TRANSITORIO
PAPA CHINA, PELMA	562	TUBERCULO FRESCO	27	TRANSITORIO
PAPA NABO	563	RAIZ FRESCA	24	TRANSITORIO
PEPINILLO	564	FRUTA FRESCA	3	TRANSITORIO
PEREJIL	565	HOJA FRESCA	15	TRANSITORIO
PIMIENTO	566	FRUTA FRESCA	3	TRANSITORIO
QUINUA	567	GRANO SECO	2	TRANSITORIO
RABANO	568	RAIZ FRESCA	24	TRANSITORIO
REMOLACHA	569	RAIZ FRESCA	24	TRANSITORIO
ROMANESCO	570	REPOLLO	18	TRANSITORIO
SANDIA	571	FRUTA FRESCA	3	TRANSITORIO
SORGO	572	GRANO SECO	2	TRANSITORIO
SOYA	573	GRANO SECO	2	TRANSITORIO
SUQUINI (ZUCHINI)	574	FRUTA FRESCA	3	TRANSITORIO
TABACO	575	HOJA SECA	16	TRANSITORIO
TOMATE RIÑON	576	FRUTA FRESCA	3	TRANSITORIO
TRIGO	577	GRANO SECO	2	TRANSITORIO
VAINITA	578	VAINA	27	TRANSITORIO
YUCA	579	RAIZ FRESCA	24	TRANSITORIO
ZAMBO	580	FRUTA FRESCA	3	TRANSITORIO
ZANAHORIA AMARILLA	581	RAIZ FRESCA	24	TRANSITORIO
ZANAHORIA BLANCA	582	RAIZ FRESCA	24	TRANSITORIO
ZAPALLO (CALABAZA)	583	FRUTA FRESCA	3	TRANSITORIO
HUERTO HORTICOLA	584	SIN ESTADO	90	TRANSITORIO
PLANTAS MEDICINALES	585	SIN ESTADO	90	TRANSITORIO
AMARANTO	586	GRANO SECO	2	TRANSITORIO
CHÍA	587	GRANO SECO	2	TRANSITORIO
JÍCAMA	588	RAIZ FRESCA	24	TRANSITORIO
JAMAICA	589	FLOR FRESCA	4	TRANSITORIO
TOMATILLO	590	FRUTA FRESCA	3	TRANSITORIO
VIVEROS TRANSITORIOS	598	SIN ESTADO	90	TRANSITORIO
OTROS TRANSITORIOS	599	SIN ESTADO	90	TRANSITORIO
ÁRBOLES FORESTALES	600	SIN ESTADO	90	

Anexo 6 Códigos de flores permanentes y transitorias

FLORES PERMANENTES

NOMBRE DEL CULTIVO	CLAVE DEL CULTIVO	TIPO DE CULTIVO
AGAPANTHUS	700	PERMANENTE
ANDROMEDAS O PAJARITA	701	PERMANENTE
ANTORCHA O BASTÓN DEL	702	PERMANENTE
ANTURIOS	703	PERMANENTE
ASTROMELLAS	704	PERMANENTE
AVE DEL PARAÍSO (STRELITZIA)	705	PERMANENTE
CARTUCHO - CALA	706	PERMANENTE
CLAVEL	707	PERMANENTE
GINGER	708	PERMANENTE
GYSOPHILLA	709	PERMANENTE
HELICONIAS - OPAL	710	PERMANENTE
HYPERICUM	711	PERMANENTE
JAZMÍN	712	PERMANENTE
LIMONIUM - STATICE	713	PERMANENTE
MINICLAVEL	714	PERMANENTE
ORQUÍDEAS	715	PERMANENTE
ROSA	716	PERMANENTE
LISIANTHUS	717	PERMANENTE
PROTEAS	718	PERMANENTE
OTRAS FLORES PERMANENTES	720	PERMANENTE

FLORES TRANSITORIAS

NOMBRE DEL CULTIVO	CLAVE DEL CULTIVO	TIPO DE CULTIVO
ACHILLEA	721	TRANSITORIO
ALLIUM	722	TRANSITORIO
AMY N – GARDENIA	723	TRANSITORIO
ANÉMONA	724	TRANSITORIO
ÁSTER	725	TRANSITORIO
CRISANTEMOS – POMPONES	726	TRANSITORIO
DELPHINIUM (LACKPUR)	727	TRANSITORIO
ERYNGIUM	728	TRANSITORIO
FRESSIA	729	TRANSITORIO
GERBERAS	730	TRANSITORIO
GIRASOLES	731	TRANSITORIO
GLADIOLOS	732	TRANSITORIO
GODETHIA – CLARKIA	734	TRANSITORIO
IRIS - LIRIOS	733	TRANSITORIO
LILIUM	735	TRANSITORIO
FLOX	736	TRANSITORIO
LYATRIS	737	TRANSITORIO
HIDRRANGIA HORTENSIA	738	TRANSITORIO
CAMPÁNULA	739	TRANSITORIO
RANÚNCULOS	740	TRANSITORIO
SNAPDRAGON	741	TRANSITORIO
SOLIDAGO	742	TRANSITORIO
SILIDASTER	743	TRANSITORIO
TRACHELIUM	744	TRANSITORIO
VERÓNICA	745	TRANSITORIO
CRASPEDIAS	746	TRANSITORIO
SCABIOSAS	747	TRANSITORIO
OTRAS FLORES TRANSITORIAS	750	TRANSITORIO

Anexo 7 Códigos de pastos cultivados y forrajes

PASTOS CULTIVADOS

NOMBRE DEL CULTIVO	CLAVE DEL CULTIVO
ALFALFA	751
BRACHIARIA	752
DALIS	753
GRAMALOTE	754
JANEIRO	755
KIKUYO	756
MARANDU	757
MERKERON	758
MICAY	759
PASTO AZUL	760
PASTO ELEFANTE	761
PASTO GUINEA	762
PASTO MIEL (CHILENA)	763
PASTO MIXTO	764
PUERARIA JABANICA	765
RAIGRÁS	766
SABOYA	767
SETARIA ESPLÉNDIDA	768
TRÉBOL BLANCO	769
TRÉBOL ROJO	770
YARAGUA	771
OTROS PASTOS CULTIVADOS	780

FORRAJES

NOMBRE DEL CULTIVO	CLAVE DEL CULTIVO	INSTRUCCIONES
AVENA FORRAJERA	781	Debe registrar en cap. de Transitorios
CAÑA FORRAJERA	782	Debe registrar en cap. Permanentes
CEBADA FORRAJERA	783	Debe registrar en cap. de Transitorios
CENTENO FORRAJERO	784	Debe registrar en cap. de Transitorios
LENTEJA FORRAJERA	785	Debe registrar en cap. de Transitorios
MAÍZ FORRAJERO	786	Debe registrar en cap. de Transitorios
SORGO FORRAJERO	787	Debe registrar en cap. de Transitorios
SOYA FORRAJERA	788	Debe registrar en cap. de Transitorios
VICIA FORRAJERA	789	Debe registrar en cap. de Transitorios
OTROS FORRAJES	799	Debe registrar en cap. de Transitorios

Anexo 8 Códigos de uso del suelo

CÓDIGO	USO DEL SUELO
303	Barbecho o rastrojo
304	Descanso
306	Pastos Naturales
307	Páramos
308	Montes y bosques naturales
309	Bosques Artificiales
310	Otros Usos

INEC

Buenas cifras,
mejores vidas



@InecEcuador



@ecuadorencifras



@ecuadorencifras



INECEcuador